PRIMER AÑO — Núm. 80. PORTE P. Dirección, Redacción y Administración: AVENIDA DE MAYO 769 Buenos Aires, Sábado 18 de Marzo de 1916

Director: JOSÉ LUIS CANTILO

Todas las cartas destinadas a la Redacción deben ser dirigidas al Director.

Como el diario no puede responsabilizarse por los manuscritos que se le envíen, ruega a los autores guarden copia de ellos.

Dirección Telegráfica: EPOCA; Buenos Aires

Teléfono: Unión Telefónica 5194, Avenida.

Biblioteca de la Universidad FCS

La Epoca

PRECIOS DE SUSCRIPCION:

CAPITAL

$ m/n. Un mes 1.70 — $ m/n. Tres meses 5 — $ m/n. Seis meses 10 — $ m/n. Un año 20

PROVINCIAS

Un mes 2 — Tres meses 6 — Seis meses 12 — Un año 24

EXTERIOR

$ m/n Un mes 2 — $ m/n Tres meses 6 — $ m/n Seis meses 12 — $ m/n Un año 24

Número del día 0.05 — Número atrasado (dentro de los 30 días) 0.20 — De fechas anteriores 0.50.

LA EPOCA se envía directamente por correo a toda persona que lo pida acompañando el importe correspondiente. Los pedidos de suscripciones para el interior de la República se atenderán por cualquier número de días a razón de 0.05 por ejemplar.

VEASE EN LA PAGINA 16 LA INFORMACIÓN DE ÚLTIMA HORA

18 DE MARZO DE 1916

Hora de prueba

Los momentos políticos actuales señalan un período de transición en la vida de la Unión Cívica Radical. La convención nacional cierra un ciclo combativo, clausura un largo capítulo de historia cívica dura y valerosamente vivida al servicio de los ideales que inspiran su programa. Constituye, al mismo tiempo, la piedra sillar del nuevo edificio institucional que el radicalismo aspira a levantar con los materiales acumulados a lo largo de veinticinco años de labor, y sobre el mismo terreno despejado por su esfuerzo. Hemos sido hasta ahora un partido de oposición; estamos en vísperas de ser un partido de gobierno. Es menester, entonces, aplicar las calidades necesarias a la nueva tarea. Cada combate requiere su arma; cada faena su herramienta. Nos hemos servido hasta ahora de los instrumentos eficaces a nuestros propósitos; hemos debido conceder preferencia, forzosamente, a las virtudes que requería el arduo oficio de la oposición. Ha llegado el momento de movilizar otras cualidades, que poseemos personificadas en hombres de primera fila y más adecuadas al nuevo y superior empeño que acometemos. Ello no supone desdeñar aquellas enérgicas condiciones de lucha, cuyo ejercicio continuo ha colocado al partido en el sitio que actualmente ocupa; ni se entiende, tampoco, abandonar esa gimnástica cívica, cuyo cultivo diera al partido la salud orgánica que le granjeó la victoria. Nada de eso: siempre será la Unión Cívica Radical un instituto político de virtudes militantes y mantendrá en constante conscripción sus aptitudes cívicas para rehacer lo hecho siempre que el servicio del país lo exigiera.

Entretanto, es necesario atender a otras cosas. Hay tiempo de sembrar y tiempo de recoger. Hemos conquistado dignamente el derecho de segar nuestra mies, pero no olvidemos que este mismo derecho es sólo la apariencia noble de una nueva obligación contraída para todos los que esperan el resultado de nuestro trabajo. Adviertan, pues, nuestros correligionarios, las grandes responsabilidades que la nueva posición del partido arroja sobre sus hombros. Porque hoy hablamos para ellos. Hasta ahora LA EPOCA se colocó entre el adversario y nuestro partido, con la cara vuelta hacia aquél y cumpliendo con su deber de defender desde la tribuna editorial los principios, los ideales que el partido sostiene. Hoy, en estas circunstancias solemnes, prescindimos del adversario, que ni nos interesa ni nos alcanza. Nos volvemos hacia nuestros amigos, hacia nuestros compañeros de causa, a los viejos correligionarios de la primera hora y a los nuevos que nos han traído el aporte de su juventud y de su entusiasmo. Con ellos queremos platicar, olvidados de todo lo que no sea esta cuestión fundamental que a todos nos afecta, que responde a nuestros anhelos cívicos, que es obra nuestra, porque la hemos soñado, y la hemos preparado llevando a cabo la reconstrucción espiritual del país sobre el viejo, austero plan democrático de los que hicieron patria antes que nosotros.

Pasamos por un momento de transición, y siempre la hora de transición es hora de prueba. Pero no importa; a mayor peligro que correr, mayor honra que ganar, decía la vieja leyenda hidalga. Esa es la situación nuestra en este momento difícil y delicado. La Unión Cívica Radical, ante la expectativa unánime del país, se apresta a practicar una operación suprema; de ella saldrá caracterizada como un partido con aptitudes de gobierno, listo para asumir la dirección de los negocios públicos o probará que carece todavía de la educación política necesaria para dotar al país de un gobierno. El dilema es ese. No se engañen nuestros correligionarios ni supongan que exageramos la transcendencia de la convención. Absolutamente; el partido juega su prestigio en esta postura suprema. Saldrá del trance hecho, consolidado, animado de un nuevo espíritu, poderoso y reflexivo o se dispersará, estéril, sobre la república. Elevemos los corazones, entonces; prescindamos de todos aquellos apasionamientos, todas aquellas tendencias, todos los prejuicios que el duro ejercicio de la vida pudo estratificar sobre nuestros ideales; y remontémonos hasta ellos, hasta su fuente pulcra y pura, para inspirar allí nuestros actos.

La Unión Cívica Radical debe proclamar la fórmula que embandere la nueva orientación de su ruta. Porque conviene que ésto se haga convicción en nuestros correligionarios. Animada del mismo espíritu, bajo el imperio de los mismos ideales, la Unión Cívica Radical debe sufrir las modificaciones exteriores que le imponga su nueva posición de partido de gobierno. Será otra en la misma. Con ello obedecemos a la ley de progreso indefinido; nos plegamos a las exigencias de renovación continua, a la cual no puede escapar un partido político. Sobre los principios únicamente invariables de nuestra moral política, debemos aceptar las nuevas indicaciones de las circunstancias. La Unión Cívica Radical es una entidad permanente. Debe seguir adelante, no siguiendo corrientes democráticas, sino precediéndolas, guiándolas y dándoles bandera nacional. Hasta ahora, hicimos lo que debíamos hacer; hagamos en adelante, también, lo que corresponde, aunque sea otra cosa. Tuvimos capacidad de deshacer lo malo; probemos que sabemos reconstruir lo bueno. Ya lo saben nuestros correligionarios de la convención; téngalo en cuenta nuestros afiliados de todo el país: pasamos por una hora de prueba. De ellos depende que salgamos airosos.

DEPOSITOS DE ORO EN LAS LEGACIONES

En el ministerio de Hacienda se ha recibido un cablegrama del ministro argentino en Londres, comunicando haberse depositado en dicha legación en virtud de la ley 9480 la cantidad de 250.000 libras equivalentes a 1.260.000 pesos oro y igual a 2.863.636.36 papel moneda nacional.

En cumplimiento de lo dispuesto por el art. 2.o del decreto reglamentario de la mencionada ley 9480, el ministro de Hacienda ha extendido a favor de la Caja de Conversión y entregado al Banco de la Nación Argentina bonos por su equivalente.

Convención Nacional de la Unión Cívica Radical

SE REUNIRA EL LUNES EN SESION PRIVADA EN LA CASA SUIZA

La votación de los candidatos se efectuará públicamente el martes en el Teatro Victoria

Arribo de convencionales

INFORMACIONES DE TODA LA REPUBLICA

Sea nuestra primera palabra de cordial saludo para los dignos convencionales de la Unión Cívica Radical que han llegado a la capital en representación de los correligionarios de toda la República.

Reciban los distinguidos huéspedes, a los cuales acompañan los anhelos y las esperanzas del pueblo argentino, el homenaje de nuestra adhesión y simpatía.

Arriban en circunstancias excepcionales, a prestar al partido el auxilio de su inteligencia, probada lealtad y patriotismo, y de su inspiración depende la suerte de la gran fuerza en marcha, la única sobre la cual es dado fundar esperanzas en esta hora de disolución y desorientación de los adversarios.

—

De todo el país llegan ecos de la ansiedad que despierta la convención nacional.

Esta ha sido postergada hasta el lunes, a objeto de que se hallen en la capital todos los convencionales.

La primera sesión, de acuerdo con la carta orgánica, será secreta y se llevará a cabo en la Casa Suiza.

La segunda será pública, de acuerdo también con las disposiciones de la carta orgánica, y en ella se efectuará la votación de candidatos a presidente y vicepresidente de la república. Esta sesión y las subsiguientes tendrán lugar en el teatro Victoria.

Las entradas para las sesiones serán distribuídas por el comité de la capital entre los comités circunscripcionales, y éstos las obsequiarán a sus adherentes.

—

Comentando la reunión de la convención, dice «La Prensa» de hoy en su artículo editorial:

«La convocatoria de la convención para proclamar candidatos a la primera magistratura de la nación, es, sin disputa, el acto más grave y de mayor trascendencia que registran los anales de la Unión Cívica Radical.

»El radicalismo afrontó valerosamente las pruebas de su período revolucionario; su disciplina resistió a los desastres: con virtuosa abnegación soportó el ostracismo y, con altivez principista desdeñó las seducciones del éxito, a lo que debe su conservación y su posición presente y sus títulos a la coparticipación en los progresos de la civilización institucional del país; pero entra en el período más complicado y difícil de su existencia, o sea, en la prueba de las funciones de los partidos de gobierno, bajo cuyas banderas se debaten tan sólo los destinos de la nación.

»Por primera vez ensaya sus aptitudes, sus fuerzas y su disciplina en el alto escenario de la vida pública serena, del dominio soberano de las ideas y de las aspiraciones altas, de la jurisdicción de los estadistas, y en donde las ambiciones desbordadas suelen conmover los organismos partidistas más consistentes, forjados al calor del espíritu guerrero combatiente. Tal sucedió en Sud América una vez clausurada la era inspirada de la epopeya.

»Ninguna de las agrupaciones partidarias en campaña asistirá a los comicios de abril ni se acercará a la casa rosada por esa vía con más responsabilidades ante el país que la Unión Cívica Radical, por razón de su origen y de su actuación trágica en el transcurso de su existencia. Llega la hora de hacer efectivas las promesas de saneamiento político y de bienestar público con que justificó la expectativa revolucionaria, jaqueando cuatro presidencias desde las catacumbas en que se recogiera. Su foja de servicios a la democracia, negados, discutidos, reconocidos en el debate contradictorio, pero consagrados por la obra de conjunto de la evolución nacional consumada; la serie de sus triunfos comiciales parciales; la suma de influencias cívicas atesoradas; su pasado, su presente, su porvenir, su personalidad, todo su patrimonio están comprometidos en su intervención en el problema presidencial, que se descompone en dos partes: electoral la una, de alta política la otra. A la convención corresponde resolverlo, fijando inmediatamente el criterio comicial de sus afiliados y contemplando la organización de un gobierno concordante con las exigencias de los intereses supremos de la república.

»Hacemos abstracción de los cómputos comiciales: los escrutinios serán o no favorables a los candidatos radicales. Los desenlaces de la lucha, en cuanto a las personas, no se relacionan con el concepto de las consideraciones de orden político trascendental que nos sugiera la asamblea representativa de la Unión Cívica Radical. Examinamos un fenómeno saliente de la vida pública argentina, fijamos el significado nacional de la actuación de un partido orgánico y situándonos en las filas de la opinión, lo concitamos a que, en trance tan solemne, proceda con la conciencia clara de sus grandes responsabilidades contraídas con la nación, a cuyo servicio deben consagrarse, en estas graves circunstancias y en las más graves del futuro inmediato, todas las fuerzas vivas, animadas del propósito de influir para que nuestra civilización no desande un palmo de la jornada recorrida».

—

En la secretaría del comité nacional se han recibido las siguientes comunicaciones:

«Santa Fe, marzo 17 de 1916.—Señor presidente del comité nacional de la U. C. R., doctor José Camilo Crotto.

Tengo el honor de comunicarle que en este momento levanta su sesión la convención provincial del partido, habiendo proclamado convencionales a la convención nacional a los señores Enrique M. Mosca, Perfecto Araya, Francisco Menchaca, Alberto J. Paz, Clorindo Mendieta, Cecilio Juanto, Juan Luis Ferrarotti, Roque F. Coulin, Modesto Gómez Otero, Francisco Zucci, Enrique Ollemari, Alcides Grecca, Armando G. Antille, Juan Beaupuy.

»Cumplo asimismo el significarle que la asamblea de convencionales que tuve la honra de presidir estableció con su voto unánime que los señores convencionales llevaban el mandato imperativo de votar para candidato a presidente de la nación al doctor Hipólito Irigoyen.

»Saludo al señor presidente con mi distinguida consideración.—Clorindo Mendieta, presidente de la convención; Emilio Cardarelli y Armando G. Antille, secretarios».

«Jujuy, marzo 17 de 1916.—Señor presidente del comité nacional de la U. C. R.

»Tengo el honor de comunicarle que la honorable convención provincial del partido ha designado delegados a la H. Convención Nacional a los señores: doctor Ernesto Claros, Raul Bertrés, doctor Nicolás Carrizo Rueda e ingeniero Mario L. Romano.

»Saludole.—Froilán A. Calvetti, presidente; Julio Carrizo, secretario».

"Santiago del Estero, marzo de 1916. — Doctor José Camilo Crotto.

»Anoche partió para esa el único delegado que faltaba de esta provincia a la convención nacional, ingeniero Mardona.

"Saludale.—M. C. Casares, vicepresidente".

—

Los señores Juan P. Acosta y doctor Pedro T. Sánchez serán los delegados de la provincia de Corrientes, en reemplazo de los doctores Martín Goitía y Justo Díaz de Vivar.

El resto de la representación queda integrada conforme a la lista que publicamos ayer.

—

Se ha deslizado una trasposición tipográfica, bien comprensible para los lectores, en las nómina de convencionales que insertamos en nuestro número de ayer. Figuran allí entre los convencionales de Córdoba los señores Horacio Sanchez Loria, Antonio Viñas Hierro, Rafael Padilla y Dalmiro Sosa, que corresponden a la delegación tucumana. El señor Segundo Guzmán Rodríguez que figura en la lista de la provincia de Tucumán, pertenece a la de La Rioja.

—

La delegación de San Juan queda compuesta de la siguiente manera: Napoleón Rosselot, Aquiles R. Castro, Alberto Vita, Raul Oyhanarte.

—

La delegación de la Rioja así: doctor Pelagio Luna, Luis A. Moreira, Atilio Larco, S. Guzmán Rodríguez.

—

Llegaron anoche procedentes del norte de la república los representantes de Salta, doctor José Saravia, Florentino Linares, Ignacio Ortiz y Abraham Echazú. Engrosando dicha delegación, subieron en el mismo tren en Tucumán los delegados de esa provincia Miguel Fugo, doctor Miguel Araoz, Emilio Terán Frías, Dalmiro Soria y Antonio Viñas Hierro.

El resto de esta delegación, así como los de Jujuy, doctores Claros y Bertrés, se encuentran ya en esta capital.

—

De Entre Ríos, toda la representación, entre la que se encuentran cinco diputados nacionales, se halla ya en esta ciudad.

—

La de Corrientes está igualmente completa, pues los que faltaban, como el doctor Guastavino y otros, han arribado en el vapor de esta mañana.

—

Telegramas recibidos de Córdoba anuncian la salida en el día de hoy para encontrarse a primera hora de mañana en esta capital, de los delegados Vaca Narvaja, Ceballos, de Arquin, Salazar, ingeniero Carranza, coronel Argüello, señores Durrieu y Duffy.

Los doctores Elpidio González, Salas Oroño, señores Ferreyra, Reynafé y Montenegro han comunicado que están presentes.

—

Avisan de Mendoza que han salido en el tren de ayer los doctores Puebla (Carlos y Germán), don Eduardo Taisaire y el doctor Lencinas.

—

Los representantes de Buenos Aires, aun los que viven en las localidades más lejanas a la metrópoli están aquí, y en los trenes de hoy son esperados la mayoría de ellos.

—

Los de Catamarca, Santiago del Estero, algunos de La Rioja y San Juan han llegado igualmente.

—

SAN JUAN, marzo 18. — La prensa afirma que es indudable la elección del doctor Irigoyen para el primer término de la fórmula radical y aplaude de antemano la designación.

—

VILLA MERCEDES, marzo 18. — Causó decepción suspensión convención radical.

Reina intensa expectativa.

Dícese convencionales San Luis sostendrán fórmula Irigoyen-Luna.

—

PEYRANO, marzo 18. — Hay gran expectativa con motivo de la proclamación de la fórmula presidencial que sostendrá nuestro gran partido en los comicios del 2 de abril.

El anhelo público en los departamentos Constitución es que los convencionales consagren el nombre del eminente estadista doctor Hipólito Irigoyen para presidente de la república.

Tienen firme convicción de que pondrá al servicio de la patria su talento.

—

CHIVILCOY, marzo 18. — El asunto del día entre los radicales lo constituye la reunión de la convención nacional.

Numerosos correligionarios trasladaránse a esa para concurrir a la convención.

—

SAN JUSTO (Santa Fe), marzo 18. —Hoy sale para esa don Modesto V. Gómez, delegado a la convención nacional de la Unión Cívica Radical.

Hay gran entusiasmo entre los correligionarios, previéndose éxito de la asamblea.

—

MONTEVIDEO, marzo 18. — Toda la prensa ocúpase convención radical y candidatura Irigoyen.

En general se elogia la vida pública del austero ciudadano.

—

SAN RAFAEL, marzo 18. — Radicales adhieren entusiastamente candidatura doctor Irigoyen.

—

RIO CUARTO, mrazo 18. — Intensa expectativa provoca convención radical.

Diarios saludan triunfo doctor Irigoyen.

—

GUALEGUAY, marzo 18. — Representantes radicales recibieron despachos ésa garantizando triunfo seguro por unanimidad candidatura Irigoyen.

—

AZUL, marzo 18. — Rogamos informes convención y formulamos votos por su éxito.

—

SANTIAGO, marzo 18. — Espérase impacientemente resultado convención Unión Cívica Radical.

SERVICIO TELEGRÁFICO EXCLUSIVO

LA EXPOSICION GANADERA DE BUENOS AIRES

INTERÉS QUE DESPIERTA EN FRANCIA

PARIS, marzo 18 (2 p. m.) — La iniciativa de realizar un gran torneo internacional ganadero en Buenos Aires, ha sido recibida con mucho entusiasmo por los cabañeros franceses.

Se considera que esta exposición abre nuevos horizontes a los criadores de Francia, pues la guerra no permite llevar a efecto ni los concursos regionales que antes se efectuaban, ni las exposiciones de carácter internacional.

Muchos ganaderos franceses estudian la posibilidad de enviar sus productos a Buenos Aires al torneo proyectado y es casi seguro que las más acreditadas cabañas se decidan a presentar animales de raza.

La única dificultad sería tal vez la falta de buques; pero como no se trata de enviar grandes partidas, se cree que esa dificultad quedará subsanada, como asimismo la cuestión de las fuertes primas del seguro, que ya rige ahora para todos los embarques.

IMPORTANTE ADHESION

Por intermedio del diputado nacional, coronel don Diógenes Aguirre, acaba de incorporarse a la Unión Cívica Radical el contralmirante señor Servando Cardoso, quien se propone prestar su más decidida cooperación en las luchas cívicas en que actúe el partido.

LOS VAPORES DE LA "PESCADORA ARGENTINA"

En los centros marítimos bien informados hemos obtenido la noticia de que la Pescadora Argentina ha vendido al gobierno británico sus once vapores de pesca números 1 y 11, y que en breve saldrán para un puerto de la Gran Bretaña.

Estos vapores los empleará el gobierno británico como vapores levanta minas.

Se dice que la suma pagada por dichos vapores es bastante considerable.

Estos vapores hace tiempo que están amarrados en el dock sur y según tenemos entendido habían sido embargados.

UN BUEN GOBIERNO

La administración al día

PARANA, marzo 18. — La administración provincial está concluyendo de pagar a los empleados y los gastos por febrero.

Esta es la única provincia que está al día en su administración, salvo la deuda flotante de la administración anterior, de la que también se ha pagado parte.

El día 1.o de abril deben pagarse $ 340.000 por intereses y amortización de la deuda pública consolidada y esa obligación, según informes recogidos en el ministerio, será religiosamente cumplida, con los recursos ordinarios de la administración.

El doctor Altino Arantes

Visita al Jardín Zoológico

Esta mañana visitó el jardín zoológico el presidente electo del estado de San Paulo, que se encuentra en ésta ciudad. Acompañó al doctor Arantes en su visita el ministro brasileño doctor Souza Dantas.

En el jardín zoológico, el director del establecimiento, doctor Onelli, acompañó a los visitantes en su recorrido por el mismo, mostrándoles las colecciones de animales e instalaciones del parque.

Exportación de caballos y mulas

Además de los vapores ingleses El Argentino y L. Grange, que una vez que reciban los cargamentos de carnes congeladas en Campana, vendrán a la dársena norte para recibir dos importantes remesas de caballos para Francia. Hoy llegará, procedente de Río de Janeiro, en lastre, el vapor de la misma bandera Wittonhall, el cual recibirá en el dique número 1 una importante partida de mulas que asciende alrededor de 800 cabezas las que han sido adquiridas por cuenta del gobierno británico y destinadas a la India.

EL DIA POLITICO

UN TELEGRAMA

El presidente de la junta nacional del partido Demócrata Progresista ha dirigido un telegráficamente una humilla política que nada anunciándoles la llegada del señor Valentín Virasoro. Es decir, con pretexto de anunciar al señor Virasoro, el doctor Roca escribe telegráficamente una homilia política que nada tiene que ver con el personaje anunciado. Viene a representar el señor Virasoro esa función útil y modesta del cortapapel que sirve para cortar el sobre de una carta.

Abandonado el cortapapel, es decir, puesto a un lado el señor Virasoro, el doctor Roca hace un caluroso elogio del partido Liberal de Corrientes. Decididamente, el señor Roca posee una riqueza imaginativa que no le sospechábamos; gracias a los dones de su generosa fantasía, el partido Liberal correntino, modesta agrupación provinciana, sin mayor trascendencia nacional, resultó una especie de factor histórico en el gobierno del país. También resulta puro; aun cuando su pureza sea una doncellez reconstruida, dadas sus intimidades con otras fracciones electorales de la provincia.

Finalmente, el doctor Roca anticipa a su corresponsal correntino la esperanza de evitar el atentado suspendido sobre la existencia política. Este "atentado" no es otra cosa que la intervención nacional legalmente solicitada por la mayoría legislativa de la provincia y fundada en prescripciones constitucionales evidente. Como se ve, el señor Roca gusta de expedirse telegráficamente, pero no ha aprendido el laconismo telegráfico. Sus homilías deben resultarle espantosamente caras.

¤ ¤ ¤

EN CATAMARCA

La lección que el radicalismo de Catamarca ha dado a uno de sus adherentes de última hora, es elocuente y ejemplar. El Dr. Argel E. Mercado queda de hecho excluído del partido, a donde fuera a regenerar su escuela antigua. Se le recibió sin pensar para nada en el aporte que pudiera arrimar a la causa. Las puertas estaban y están abiertas para todos los hombres de buena voluntad que quieran colaborar en la reconstrucción cívica y material del país. En ese sentido se recibió a Mercado como se admite al modesto ciudadano que pasa por la calle.

Pero entiéndase bien este recibimiento, y estas adhesiones. Son a condición "sine qua non" que los nuevos soldados depongan en los dinteles toda ambición personal y todas las taras ancestrales. Si adentro, cuando ya marchan en la falange, exhuman sus viejas maneras de sentir y de pensar, entonces, por gravitación natural, salen por la misma puerta que entraron. Tal lo que ha pasado en Catamarca. El diputado Mercado creyó que el partido Radical es una de tantas agrupaciones a donde se van a percibir fáciles ganancias. Y se equivocó. El radicalismo es una corporación de históricas dignidades y sacrificios espartanos, y no podía admitir que un visitante a condición se avocara derechos y prerrogativas improcedentes, para campar por sus respetos antes que las asambleas libres juzgaran su conducta y su valencia. Por eso lo ha expulsado; como expulsó en otras ocasiones, a disidentes que trás la máscara de la rebeldía ocultaban sus apetitos. Lo mismo mañana, si el triste caso llegara, entregaría los pasaportes a cualquiera que no responda al credo y al decoro cívico que involuera y defiende el partido.

Se trata de responder y defender una tradición y los honores de una ética por nadie mancillada. De ahí los desgarramientos dolorosos. No importa: sálvese el honor y la unidad del radicalismo aunque perezcan los ambiciosos. Por encima de los hombres fugaces están las ideas y ensueños de la agrupación, y la dignidad de la patria.

Definida la actitud de los verdaderos radicales de Catamarca, pueden nuestros enemigos explotar el caso como mejor les parezca. Hablamos para las personas conscientes y de buena intención: el doctor Mercado está de hecho excluído de la Unión Cívica Radical, en virtud de no haber respondido a los ideales y sacrificios que comporta la causa.

¤ ¤ ¤

UNA PROCLAMACION A MEDIAS

El partido Conservador ha dado a conocer la lista de candidatos proclamados para los cargos de diputados nacionales y legisladores provinciales, a la vez, que los electores de presidente.

La lista de diputados nacionales es la misma que adelantáramos hace días. En su mayoría son hombres desvinculados a la provincia, por más que todos ellos hayan actuado en la legislatura.

La proclamación de candidatos a la legislatura es también con ligeras variantes la misma lista que diéramos hace algunos días.

El señor Ugarte ha demostrado ser un excelente malabarista, probándolo en el juego de bancas de diputados a senadores y de senadores a diputados nacionales.

Sin embargo, su habilidad no ha llegado hasta poder evitar el descontento que hoy ya se hace notar claramente.

Los caudillos de la sexta sección han impuesto condiciones que aún se están discutiendo. Débese a esta circunstancia el aplazamiento de la proclamación de los candidatos a senadores por dicha sección, que no figuran en la lista dada a la publicidad.

A fin de aminorar la grita o calcular sus efectos, el señor Ugarte proclamó ayer los candidatos de dos secciones: la primera y la segunda. Según los resultados de esa proclamación serían las concesiones que haría. Si la tormenta arreciaba, como lo hacían prever los primeros síntomas, el gobernador auscultaría las situaciones y cedería parte de sus pretensiones; si la proclamación era recibida sin protestas la partida estaba ganada y el señor Ugarte impondría la lista completa.

La lista oficial apareció ayer; ya hoy los síntomas están sintiéndose. Al señor Moras se asegura se lo borrará en Chivilcoy, su propia localidad, y los pueblos de Alberti, 9 de Julio y otros para sustituirlo por el señor Argento de Carlos Casares. Otro candidato a ser borrado es el señor Luis Guerci, de la pro-

De esta sección ha sido trasladado a ... el señor Manuel Gazcón (hijo), trasque no agradó mucho a los candidatos de la primera sección, porque entienden ... obedece a evitar al señor Gazcón un ... desplazamiento por los socialistas en ... Es la manera que tiene el señor Ugarte de reafirmar candidatos.

Cuanto a la sexta sección, el revuelo es ... y el señor Ugarte no encuentra forma de salvar las enormes dificultades que a cada instante se le presentan.

En la sexta se producen seis vacantes y ... de diez candidatos y aun corre el ... de quedar en cinco, porque los socialistas pueden llegar al cuociente y sacar un ... Allí todos los que terminan quieren ... reelectos, excepto el señor Pagés que va ... lista de diputados nacionales.

Los candidatos a la reelección por el señor ... serían los señores Olaciregui y Gamboa y los ejecutados los señores Sixto Rodríguez, Domingo Aróstegui y Bartolomé Olivera.

Esta, pues, la situación más difícil para el señor Ugarte, por cuanto la sexta sección ... grandemente en la balanza electoral y ... disgusto con sus amigos de dicha sección ... serie de fatales consecuencias para la elección de diputados nacionales y electores de presidente, sobre todo, en la de electores de presidente.

Se asegura que entre hoy y mañana se tratará de allanar toda dificultad, arreglando en la mejor forma posible, pero siempre a base de concesiones de parte del señor gobernador. Sería la primer derrota del señor Ugarte.

✿ ✿ ✿

TOLERANCIA

Una de las conquistas del espíritu civil de la época es la tolerancia. Con ella, el carácter ha dejado de ser prenda agresiva para transformarse en la más hermosa virtud de la especie.

Le ahí que el radicalismo en su amplitud doctrinaria reciba a los creyentes y ateos, a los burgueses y descamisados. Porque somos un gran partido humanitario: abierto a los dolores, dolores y conceptos filosóficos más antípodas. Esto se llama interpretar y responder al sentido de la cultura moderna que requiere más que nunca la armonía de los hombres a base de la más amplia libertad de conciencias.

No lo ha comprendido así la cooperativa socialista que entre nosotros ha levantado la bandera del hambre y de la carne doliente como su oriflama particular. Decimos mal: sabe para sus adentros, pero se desmiente cuando en las bocacalles declama apocalípticamente sobre la verdura, el pan y los curas. Tan bien sabe el "socialismo", que sus oradores y sus ayudantes de campo de los amos jamás se refieren a los latifundios, propiedades y otros porcentajes de la oligarquía cerrada que gobierna la cooperativa socialista.

Sin embargo, no nos irrita esta actitud de callar los propios vicios y los cascabeles burgueses y aristocráticos de lo que ha dado en llamarse: el "justismo", en el caló criollo.

Total: los adornos de tolerancia y urbanidad que se estila en las antecámaras socialistas las aprendieron al radicalismo.

Lo que nos indigna es la prédica gruesa y chavacana y las simulaciones. Sería provechoso a la cooperativa socialista usara en la vida pública la tolerancia que gasta en privado.

✿ ✿ ✿

UNA TRAGEDIA EN EL MAR

La publicación de la lista de candidatos del partido Conservador confirma plenamente el siniestro político sufrido por nuestro ministro de marina. El señor Sáenz Valiente ha naufragado. Queda convertido en un submarino de la política, máquina de guerra inutilizada e inmóvil en las profundidades del océano electoral. Se trata de un desastre que hace "pendant" a la pérdida del Tubantia. Como el paquete holandés, el señor Sáenz Valiente ha sido torpedeado misteriosamente por un buque desconocido y se hundió a consecuencia de las averías recibidas. Por un buque desconocido, decíamos: pero no es así. El bajel enemigo victorioso ha sido don Alejandro Moreno, cuyo nombre sustituye al del señor Sáenz Valiente en la lista conservadora. Dotado de mayor velocidad y a toda máquina, ese aspirante ganó el barlovento al señor Sáenz Valiente, cortándole el derrotero. Advertido éste del peligro, aunque tardíamente, quiso virar en redondo para retirarse de la línea. La maniobra del señor Sáenz Valiente era hábil pues dejaba converger el fuego del adversario sobre el buque que le seguía en columna. Por desgracia para él, ya no era tiempo. Escogido como blanco recibió fuego en andanadas y perdió el gobierno. Con gruesos rumbos sobre la línea de flotación, haciendo mucha agua y paralizadas las máquinas, convertido en un brulote, el señor Sáenz Valiente señaló el peligro y reclamó auxilios. Inútil trabajo. El almirante no quiso verlo y los compañeros de escuadra pasaron a estribor sin arriar un solo bote. El corsario se incorporó a la flota y el señor Sáenz Valiente se hundió silenciosamente. Fué una tragedia entre cielo y mar.

Tenemos una versión secreta del siniestro. Parece que el señor Sáenz Valiente fué abandonado a su suerte por venganza. Se le reprochaba que teniendo bien provisto el pañol del bizcocho no hubiera querido aprovisionar a la escuadra...

FESTEJOS DEL CENTENARIO

LA ILUMINACION DE LA CIUDAD

Debido al difícil estado financiero de la municipalidad, la intendencia ha resuelto reducir a 320.000 pesos la suma de 394.000, destinada para gastos de iluminación de la ciudad durante las fiestas del centenario de julio.

Esta economía motivará una reducción del proyecto de iluminación formulado por la dirección de alumbrado. Se suprimirá de éste algunas calles y plazas de menor importancia, que se proyectaba engalanar y se disminuirá en cantidad la iluminación de las calles centrales, hasta equilibrar los gastos con el nuevo presupuesto.

Dicha dirección ensayará el martes próximo, a las 9 de la noche, los focos y lámparas del tipo que se usará para aquella iluminación.

El ensayo se efectuará en las calles Balcarce, Bolívar, Defensa, Perú, Brasil y Cochabamba, por no existir en ellas alumbrado particular de importancia, lo que permitirá apreciar con más exactitud su efecto.

En la semana próxima se ensayará, asimismo, en el parque Lezama, los arcos construídos para las avenidas.

A presenciar estos ensayos ha sido invitada la comisión del centenario y el doctor Gramajo.

La situación económica y comercial

ESTADO DE LA PLAZA

DESARROLLO AGRICOLA-GANADERO

Repunte del valor de la propiedad

Con el socio-gerente de Supervielle y Cía., señor H. Varón

Estuvimos esta tarde con el socio gerente de la casa Supervielle y Cía., señor H. Varón, de quien requerimos sus impresiones sobre el momento económico.

Como se sabe, esta institución de crédito de índole particular, durante los últimos tiempos ha adquirido un desenvolvimiento en sus operaciones que la colocan entre las primeras firmas bancarias que operan en la ciudad. Y su acción, constreñida especialmente a asuntos relacionados con la propiedad raíz, y su carácter de banco que ha operado de preferencia en negocios netamente nacionales, hacían interesantes todas las informaciones que de sus directores pudieran emanar.

Nos recibió, pues, el señor Varón, en su despacho del flamante edificio del Pasaje Güemes, y luego de enterarse de nuestros propósitos nos dijo:

—No somos los más llamados para suministrarles palpitantes informes sobre la situación económica y comercial del país, que han sido ya vertidos ampliamente por el resto de los dirigentes de las instituciones bancarias radicadas en Buenos Aires. Sin embargo, puedo confirmar, también, que la situación del país mejora firmemente, notándose tal mejoría en forma más eficaz en la ganadería y la agricultura. Estos dos grandes renglones de las capacidades económicas de la nación empiezan a dar de sí lo suficiente como para augurar el más brillante porvenir a las finanzas argentinas. Y lógico es suponer que con el tiempo sus resultados serán, en realidad, sorprendentemente extraordinarios.

Piensa nuestro distinguido informante al respecto que en el país se ha dado un intenso desarrollo a la agricultura no equilibrado con el de la ganadería. Vale decir que mientras que se estimula el desenvolvimiento de la riqueza agrícola, se olvidaba, o, mejor dicho, se relegaba a segundo término la pecuaria. Esto ha perjudicado, hasta cierto punto, el monto de la actividad productora de la nación mermando sus recursos. Pues la gran fuente de recursos constituye, sin disputa alguna, la ganadería. Hoy se principia el pueblo a dar cuenta y, por eso, empéñase la república en adelantar su evolución en capítulo de tan vital importancia.

Juzga asimismo, — y refiriéndose al proyecto de hacer un tipo de carne francesa para el abastecimiento de esa nacionalidad, proyecto del que nos ocupamos anteriormente y que hizo público el gerente del Banco Francés e Italiano — que no ha de haber tropiezo alguno para la realización de esta idea. Sólo que no lo estima factible sino hasta la terminación de la contienda europea, por no estar ahora las autoridades franceses como para ocuparse de él. Sucederá, en su concepto, lo mismo que en el particular sucedió con Inglaterra cuando se comenzó a crear hacienda para el gusto británico. Consumíráse la carne argentina, cada vez en mayor escala, siempre que se introduzcan los reproductores que han de dar ganado agradable al paladar francés. Tal vez, el propio gobierno de Francia, ha de tomar cartas en el asunto, impulsando ese provechoso intercambio.

En cuanto se refiere al valor de la propiedad raíz, estima que en los campos hay un repunte, que si no es en extremo satisfactorio, sirve a lo menos de síntoma para esperar una no lejana reacción. Esta propiedad, está para la transacción comercial menos desprestigiada y tiene mucho más salida que en meses anteriores. No sucede, en cambio, lo mismo con la propiedad urbana. Difícil es anotar una venta y nadie quiere negociar en ella. Los alquileres mantiénense en "statu quo". El descenso que parecía iba a continuar se ha paralizado. Y es factible creer que toda vía no ha de manifestarse ninguna alza en su precio.

Analizando siempre la situación económica del momento, nuestro entrevistado piensa que hay un distingo que hacer, para apreciarla debidamente. Y es el siguiente: La situación económica es buena mientras la situación financiera es mala. En general el país, desligándolo de la entidad gobierno, atraviesa por un período de reacción bastante satisfactorio. Entretanto, las finanzas nacionales encuéntranse angustiadas, y el incumplimiento en los pagos administrativos plantea problemas económicos personales que no condicen con la onda de bienestar general. Ella la causa de que haya una disparidad en la situación que resta importancia a su mejoramiento total.

En orden a las operaciones de índole hipotecaria conceptúalas casi negativas. Pocas son las que se efectúan. Pues o los interesados no tienen suficiente garantía para obtener los préstamos que solicitan, o son personas conservadoras que no quieren aventurarse en negocios de ninguna especie, esperando que la plaza adquiera un máximo de solidez en su reacción. Mientras tanto, se va liquidando lo antiguo, que fué, en tiempos de locura, causa principal del agravamiento de la aguda crisis que se dejó sentir.

Conceptúa también que una de las razones porque los bancos no operan en la escala que antes, es el desarrollo del Banco de la Nación que absorbe la mayoría de los depósitos grandes y de las operaciones importantes. Muchos de los capitalistas amigos de movilizar su dinero, han trasladado sus efectivos a esta institución, con la cual han seguido evolucionando. Naturalmente, eso ha dado la fisonomía de inactividad que se advierte en algunas casas bancarias.

Y por último, juzga que parte del comercio se desenvuelve penosamente debido a la falta de importación, base de sus operaciones y eje de su desarrollo.

Como se ve, pues, nuestro distinguido entrevistado revélase ampliamente conocedor del instante económico y desde puntos de vista muy interesantes aprecia la situación. No obstante, haciendo gala de modestia, juzga sus informaciones no suficientemente palpitantes para figurar en la encuesta que sobre el particular venimos haciendo y que ha servido indudablemente, para orientar la opinión acerca del verdadero estado económico de la nación en la actualidad.

REGRESION

LA SITUACION DE SAS LUIS

El documento que publicamos más abajo denuncia ante el país la regresión a que ha llegado San Luis. Es una situación anormal, un gobierno trabajado interiormente por pasiones inferiores. La represalia, el odio, la falta de tolerancia y respeto humanos son los componentes de la moral que usa la dinastía de San Luis. Cualquier comentario no es tan elocuente como el documento que sigue:

«Luján (San Luis), marzo 17 de 1916.

»A S. E. el Ministro del Interior.

»Dada la gravedad de la situación de fuerza que ha implantado el gobierno en este colegio electoral, nos es indispensable ocurrir ante V. E. exponiendo los siguientes hechos: Que entre el comisario de policía, Pascual Osorio, y el que ha usurpado el puesto de presidente de la municipalidad han acaparado más de 60 libretas de los electores, entre otros Leonardo Miranda, José Núñez, Dámaso Palacios, Manuel Gatica, Alejo Camargo y Carmen Montiveros; al elector Sindulfo Miranda, el comisario Osorio, revólver en mano, en la calle pública, le intimó le entregase la libreta; con el mismo objeto tuvo arrestados a los electores Angel Arce y Alejo Funes; el presidente municipal, Manuel Reyes Romero, fué suplantado por el comisario Osorio y más tarde substituído por orden de éste por don Antonio Blanchet; ambos hacen y deshacen del agua, negándoseles a los opositores hasta para las bebidas, y cuando pasan por las propiedades de éstos mandan vigilarias por la policía armada para evitar que la utilicen; por haber amparado el juez de Paz, Francisco Durán, en su derecho a la libertad al comerciante Florencio Ortiz, fué aquél arrestado durante 40 horas por el comisario Gigena, quien varias veces lo conminó a devolver la nota pidiendo informe que éste no había acatado si quería obtener su libertad; amparado el mismo Ortiz por el juez del crimen, doctor Arroyo, quien ordenó su inmediata libertad, ha sido trasladado a otra parte para no cumplimentar esa orden; así lleva Ortiz más de 16 días de injusta prisión por el delito de haber permitido una reunión de electores en su casa y so pretexto de violación a la ley del descanso dominical; después de estar preso, el comisario ha registrado la casa de comercio y particular de Ortiz; el auxiliar Abigail Dávila, el comisario Gigena, el cabo Ventura Nievas y dos soldados, en febrero pasado fueron a la casa de Bartolomé Ledesma y después de embriagarse éste con el vino que llevaban, sacaron a la hija y a la esposa Dávila y Gigena, y después volvieron a registrar los muebles hasta que secuestraron la libreta de enrolamiento, según consta de declaraciones ante el juez de paz; so pretexto de que Andrónico Gatica denunció a Luis Villegas, y a Humberto Camargo de que habían ido a robar en casa del expresado Blanchet, el comisario Gigena llevó a Villegas y a Camargo ante Blanchet y este los tomó a golpes de puño contra las murallas, hasta dejarlos desfigurados el rostro con los ojos casi saltados; han exonerado a los maestros normales, directores de escuelas provinciales, señores Manuel Reyes Romero, Delia G. de Gatica, Jesús T. Lucero y José Moyano, porque no pertenecen al partido del gobierno, y exigen a los maestros en función que para optar al puesto deben aportar por lo menos cinco votos. Estos hechos y otros que sería largo enumerar, demuestra que carecemos de toda clase de garantías, por lo cual las pedimos a V. E., puesto que ni las órdenes de los jueces se respetan ya y no tenemos a donde apelar, nosotros ni los demás vecinos.—José A. Moyano, A. Gatica Lagos, Juan R. Correa, D. Sosa, Jesús T. Lucero, Juan C. Funes (hijo), F. Durán, Manuel R. Romero, Y. Pérez, Hermenegildo Camargo, Jesús Arce, S. Bustos, Pedro Arriola».

La expropiación de buques extranjeros

Una iniciativa del ministro de marina

Sobre una opinión de "La Epoca"

Informaciones dignas de crédito aseguran que el ministro de Marina ha emprendido gestiones ante los gobiernos beligerantes de Europa tendientes a conseguir autorización para utilizar los vapores alemanes y austriacos refugiados en puertos argentinos desde que estalló la guerra. Dichos vapores cambiarían su bandera actual por la argentina y serían dedicados al tráfico con países neutrales, con el compromiso de no servir en ningún caso los intereses de los países en guerra.

Encontramos, en principio, bien inspirada la iniciativa, felicitándonos de que una de las ideas expuestas por LA EPOCA haya hallado favorable acogida. En nuestro número del 28 de febrero pasado, esbozamos, efectivamente, un plan de formación de marina mercante, sobre la base de los barcos refugiados en los puertos argentinos. Dijimos entonces: "Fácil sería para nuestro gobierno propiciar la formación de una compañía con capitales argentinos para la adquisición de esos buques, que forman un total de 80.000 toneladas y que serían magnífico plantel de una marina mercante".

Los barcos refugiados, como se recordará, son los siguientes: Granada, Bahrenfeld, Jenfeld, Mauplia, Bahía Blanca, Lovenburg, Santa Clara, Sevilla, Seydlit, Patagonia, Muansa, Holger, de bandera alemana y Erodiade Libuse, Siam y Saint Nicolás, de bandera austriaca.

Nuestra iniciativa exteriorizada entonces difiere, empero, en algo de la que se atribuye al ministro de Marina. Propiciábamos nosotros la formación de una compañía argentina, ayudada, para el fin de la expropiación de los buques, por la intervención diplomática del gobierno. El ministro parece inclinado a utilizar directamente los buques por administración nacional, para traer al país combustible y materiales que necesita el Estado y para la conducción de productos a Europa.

Llevada a cabo la idea sobre esta última base, no creemos que pueda ser próspera y conveniente la empresa de utilizar los barcos refugiados. Tenemos ya larga experiencia de lo costosas, complicadas e inciertas en beneficios las cosas que se hacen por administración nacional. Por eso, al congratular al ministro por una intención que causa interés en mejorar las condiciones de nuestro tráfico marítimo, insistimos para que, de llevarse a cabo la expropiación amistosa de los buques, se haga de acuerdo con lo que expusimos oportunamente. Propiciando así la formación de una marina mercante nacional sobre una base firme y conveniente, sin la complicación y la incertidumbre que suelen acompañar a las empresas administradas por el Estado.

Número especial de LA EPOCA

En honor de la Convención Nacional

A NUESTROS AGENTES

AVISAMOS A NUESTROS AGENTES QUE CON MOTIVO DE LA CONVENCION NACIONAL DEL PARTIDO, EL DIA LUNES 20 DEL CORRIENTE "LA EPOCA" APARECERA EN UNA EDICION ESPECIAL DE 40 PAGINAS, SIN ALTERAR POR ESO SU PRECIO ORDINARIO.

ROGAMOS PUES, A LOS SEÑORES AGENTES, NOS TELEGRAFIEN CON ANTICIPACION EL AUMENTO DE EJEMPLARES QUE DEBAMOS REMITIRLES ESE DIA.

EN LA UNION CIVICA

Tendencias favorables al radicalismo

No es un secreto para nadie las tendencias amigas que parten de la Unión Cívica hacia nosotros. En la asamblea celebrada no ha mucho se puso de manifiesto esa corriente, que de ningún modo serían: ni los prolegómenos ni las finalidades de un pacto, ya que la Unión Cívica Radical no hace componendas con nadie.

En un documento que publicamos en otro lugar se concretan dichas aspiraciones. Por su parte, el señor Carlos Varangot, uno de los hombres representativos más calificados de la Unión Cívica, termina con la siguiente moción un largo memorial donde estudia la psicología del momento y precisa los deberes y responsabilidades de su partido. Dice así la moción:

«La Unión Cívica vería complacida que sus adherentes de toda la República y el elemento independiente votaran en los futuros comicios por los candidatos que proclame la Unión Cívica Radical, coadyuvando así al triunfo del Partido popular que otrora luchara con nosotros».

Conferencias Agrícolas

En la sección de Enseñanza Extensiva, dependiente de la Dirección General de Enseñanza e Investigaciones Agrícolas, se ha recibido una nota del agrónomo nacional de Santa Fe en que comunica que en los días que restan del corriente mes dará conferencias agrícolas sobre diversos temas de la estación; en los lugares y horas que a continuación se mencionan: 17 de marzo, a las 10.50 a. m., en Firmat, y a las 5 p. m. en Sanford; 18 de marzo, en Villada y Chabas, a las 10.30 a. m. y 5 p. m., respectivamente; día 19, San Urbano y Carreras, 11.50 y 2.30 p. m.; día 20, a las 10 a. m., en Elortondo; día 21, en Santa Teresa y Alcorta, a las 8 a. m. y 3 p. m.; el día 22, a las 11 a. m., en Paz; el 23, a las 4 p. m., en Carmen; el día 24, a la 1.30 p. m., en Venado Tuerto; el 25 en San Eduardo y Amenábar, a las 8.30 a. m. y 3.20 p. m., y el 26 en Santi Spíritu, a las 2.45 p. m.

Como se ve, el agrónomo regional realizará una jira muy activa, durante la cual conversará con los colonos sobre asuntos agrícolas, tratando de asesorarlos con el objeto de que mejoren los métodos de cultivo y puedan lograr rendimientos más altos. Además, dada la época en que estamos, que es la época en que debe prepararse la tierra para las sementeras de invierno, y el agrónomo aprovechará la ocasión para demostrar a los agricultores cuán necesaria es la buena preparación con el objeto de aprovechar las lluvias, acumulando la humedad en el terreno; y para destruir los yuyos, que infestan a los cultivos, tratando de sistematizar bien el terreno de manera de tener una sementera pareja.

Direción general de Puerto

Acciones judiciales sobre tentativas de cohecho

La dirección general del puerto, con objeto de esclarecer la denuncia formulada por uno de sus empleados, en la que daba cuenta que en dos ocasiones una sociedad y un particular habían hecho ofrecimiento de dinero al jefe y al segundo de la oficina de tráfico, ordenó que se levantara un sumario para esclarecer los hechos.

En estas actuaciones se comprobó la denuncia, diciendo el jefe de tráfico que un empleado de la sociedad anónima molinos harineros y elevadores de granos, pretendió hacerle entrega de un sobre con dinero.

El segundo jefe de la misma oficina fué objeto de un ofrecimiento igual por un empleado de la firma de Juan de Vita, obsequio que como su superior rechazó.

También se comprobó que el inspector general de tráfico, en enero de 1914 había recibido igual ofrecimiento de la nombrada compañía por intermedio del empleado Rimperez, hecho al que no le dió trascendencia, mediante la formal promesa de dicho señor de no insistir en esa clase de obsequios.

Consta además en este sumario que la sociedad mencionada se negó a prestar declaración sobre los graves hechos que se le imputaban, siendo estas las razones que han dado lugar para que por superior decreto se pasen las actuaciones al señor procurador fiscal, a fin de que inicie las acciones judiciales que procedan.

Ejercito de Salvación

TELEGRAMA AL DOCTOR DE LA PLAZA

Firmado por el coronel Palmer, jefe territorial del Ejército de Salvación, el presidente de la nación doctor de la Plaza ha recibido un telegrama de agradecimiento que dice:

"En el vigésimo aniversario del establecimiento de la obra del Ejército de Salvación en la Nación, envía a V. E. las expresiones de nuestra gratitud más sinceras por todas las consideraciones y ayudas dispensadas por el gobierno de V. E., y hacemos votos al Todopoderoso para que colme este amado y gran país de riquísimas bendiciones.

Transporte de ganado porcino

DECRETO REGLAMENTARIO

El personal de inspección de la intendencia comprobó en distintas ocasiones que se introducía ganado porcino al municipio, no siempre predestinado a los mataderos o a la exportación. Como este hecho daba a entender que existían criaderos de cerdos dentro de la ciudad, lo cual está en contravención con las ordenanzas municipales, la intendencia solicitó del ministerio correspondiente que se prohibiera a las empresas de ferrocarril el transporte de aquel ganado, siempre que no viniera consignado al embarque o a los mataderos de Liniers.

De acuerdo con este pedido, el gobierno comunicó hoy a la intendencia que había dictado un decreto en el sentido indicado, el cual comenzará a regir desde el lunes próximo. En consecuencia, a partir de esa fecha, las compañías de ferrocarril no transportarán cerdos a la capital que no estén destinados al matadero público o a la exportación, previa autorización de la dirección sanitaria.

EXPORTACION DE CARNES

El 15 del corriente mes, la sociedad anónima "La Plata Cold Storage", embarcó en el vapor Higland Glen, que salió de La Plata con destino a Londres, 3460 cuartos de vacunos congelados, 1200 reses de carnero, 1200 reses de cordero y 5041 cuartos de vacuno "chilled".

Acción de los consejos escolares

Compra de ropa y calzado para los alumnos

Uno de los deberes que la ley de educación establece claramente para los consejeros escolares, es la de estimular la concurrencia del mayor número de niños a las escuelas, proporcionando, para ese objeto, vestido a los indigentes. En una época como la que actualmente atraviesa el país, cuya crisis de trabajo deja a muchos jornaleros sin los recursos necesarios para sostener a su familia, creemos indispensable que los miembros de los consejos de cada distrito se preocupen en llenar satisfactoriamente esa disposición legal, destinando la mayor cantidad de dinero de fondo de matrículas al objeto.

El carácter gratuito y obligatorio de la enseñanza, que en realidad a veces no resulta así, pues las exigencias de la escuela son ineludibles, debe ser sostenido por los padres de familia que constituyen la comisión encargada de la moralidad, disciplina e higiene de los establecimientos de educación.

Bastaría visitar, rápidamente, algunas escuelas, no precisamente las de los suburbios donde el elemento pobre abunda, sino las de algunos distritos centrales, observar el vestido de los alumnos, las caras que reflejan el estado precario de la familia, para asegurar un más trámite que la acción de los consejos escolares debe ser eficiente en ese sentido, como obra benéfica, de interés colectivo y de influencia moral.

En algunas escuelas de la capital, conocemos muchos casos concretos, los directores se preocupan de llenar esa función de los consejos escolares; pero el hecho se produce en establecimientos concurridos en su mayor parte por alumnos de familias pudientes. Con toda la reserva posible, la persona que se halla al frente de la escuela, pide a los niños de familias bien colocadas, ropa y calzado para repartir a los alumnos de hogares indigentes y hemos presenciado el caso de que estos últimos se han presentado por varios días con mejor vestimenta que sus condiscípulos.

Las sociedades populares de educación, especialmente las poseedoras de muchos recursos, y dejamos gratamente constancia del hecho, ejercern también su acción benéfica en ese sentido; pero eligen generalmente festividades patrias, efemérides importantes, relacionadas con una fiesta de la escuela. Pensamos que las sociedades populares de educación, debieran comenzar esta ayuda pecuniaria para las familias pobres, si posible fuera, el primer día de clase. El procedimiento para cumplir con ésta, una de las más importantes de las funciones de los padres de familia resulta en realidad extremadamente sencillo. Bastaría que los directores de escuela, sin ninguna clase de manifestaciones revelantes de su obra, para evitar pedidos que no corresponden, o abusos de personas no necesitadas, fuera anotando, a medida de hacerse la inscripción de los alumnos, el nombre, edad y domicilio de aquellos hijos de madres viudas, o pertenecientes a familias que viven en la indigencia, y pasar la lista a las sociedades populares de educación, las que podrían adquirir los elementos del vestido necesarios para ser distribuídos a los alumnos.

Desgraciadamente, ni todas las escuelas tienen asociaciones y muchas que figuran con padres de familia que deben procurar su ayuda, no cumplen en la manera que debieran con su misión. Por esa causa hemos sostenido en un artículo anterior la conveniencia de la federación de sociedades, no teniendo en cuenta sino el mayor beneficio que de ella pudieran recibir las escuelas.

Sabemos de algunos consejeros escolares en cuyos distritos no existen sociedades populares de educación como el 3.o, que destinó el año anterior más de cinco mil pesos del fondo de matrículas a la adquisición de ropa y calzado para los alumnos de familias indigentes, y puede aceptarse la existencia de otros que hayan dado cumplimiento a esa disposición legal, sin exteriorización de sus actos, pero la acción ha sido excepcional.

Nos hallamos en época de entrada de alumnos en las escuelas; los consejos escolares reciben diariamente el producto de la venta de matrículas, que envían los directores; no hay, pues, razones de falta de medios para cumplir esa parte importante de las obligaciones que tienen las autoridades de un distrito; bastaría encargar a los directores de escuela, con las reservas que el caso exija, formularan las listas de los alumnos merecedores a su juicio, de las donaciones, adquirir los vestidos necesarios y entregarlos, oportunamente cuanto antes mejor, en la secretaría del consejo escolar. Y la acción podría hacerse extensiva a las sociedades populares de educación, en los distritos que las tienen, con fondos disponibles, haciéndolos intervenir directamente, a principios de año, en esta obra benéfica para la población necesitada de la capital.

Ministerio de Relaciones Exteriores

Dr. JULIAN ENCISO

Ha sido confirmada la noticia de que el primer secretario de nuestra legación en Chile doctor Julián Enciso, no venía a bordo del Tubantia como se había dicho.

Actualmente se encuentra en Madrid a donde llegó ayer.

LA GUERRA EUROPEA

SITUACION POLITICA

LA ACCION NAVAL — EL HUNDIMIENTO DEL "TUBANTIA" — UN NUEVO CONFLICTO — ACUSACIONES A ALEMANIA — FALTA DE ELEMENTOS DE JUICIO — NECESIDAD DE UNA INVESTIGACION — LA POLITICA EN ALEMANIA.—LAS SESIONES DE LA DIETA PRUSIANA.

El hundimiento del paquete holandés "Tubantia" ocurrido en circunstancias especiales y que aun no han sido bien determinadas, vuelve a poner sobre el tapete la cuestión de la legitimidad de la guerra de submarinos.

Este suceso afecta principalmente a Holanda a cuya bandera pertenecía el buque perdido, y en términos secundarios a Estados Unidos porque a bordo de dicho barco viajaban ciudadanos norteamericanos, y están bien frescas aún las declaraciones del presidente Wilson acerca de los ataques de naves que conduzcan a sus connacionales.

En forma más indirecta el hecho afecta a Inglaterra, sobre la cual Alemania hace recaer el peso de la responsabilidad, expresando que el buque chocó con una mina británica. A su vez el gobierno inglés replica que la catástrofe no debe atribuirse a sus minas, y que todas las circunstancias del siniestro dan a entender que fué causado por el ataque de un submarino.

Como se ve, median en este hecho un cúmulo de incidencias contradictorias, y será muy difícil desentrañar la verdadera causa del hundimiento.

Lo primero que ocurre al pensar en este accidente de la guerra naval es que Alemania no tiene ningún interés en hundir buques holandeses. El imperio alemán se halla en excelentes relaciones con los Países Bajos y sabido es, aun cuando el gobierno de Holanda no lo confiese, que por sus fronteras se ha estado efectuando un provechoso contrabando para la industria y el comercio holandeses, del cual se ha beneficiado Alemania.

Por consiguiente, ningún móvil productivo podría guiar a la marina imperial germana, y antes bien todo parecía aconsejarla el respeto a los buques mercantes holandeses.

Sin embargo, no puede tampoco excluirse en absoluto la hipótesis de la intervención de un submarino, que pudiese haber procedido al hundimiento por error, aunque, según declaraciones de testigos, el "Tubantia" iba iluminado profusamente y llevaba letreros eléctricos con su nombre y características.

Además, el comandante del paquete y varios oficiales afirman que el buque fué torpedeado.

Admitiendo esta suposición, es extraño que al recibir el torpedo el barco no se hundiera inmediatamente, como ha sucedido siempre en los casos similares. Se alega que el "Tubantia" estaba construído en forma muy especialísima, y que esta circunstancia le permitió flotar mucho tiempo.

A esto podría replicarse que todos los buques de guerra están construídos teniendo presente los efectos de los torpedos, y ya hemos visto en el curso de esta guerra que numerosas naves de combate fuéronse a pique casi instantáneamente al ser torpedeadas.

En resumen, y después de estudiadas las circunstancias que han mediado en el suceso, no se puede en conciencia todavía determinar la causa verdadera del siniestro y será forzoso para formar juicio esperar el resultado de las investigaciones oficiales que hagan Holanda y Estados Unidos, y esperar asimismo el alegato de Alemania, si llega a acusársela de la catástrofe.

Mientras esto no ocurra toda censura o acusación se fundaría sin base y sería gratuito e injusto hacer recaer responsabilidades sobre la parte señalada de primera intención como culpable del acto.

La Dieta prusiana ha sido teatro de escenas violentas.

El diputado socialista Liebknecht se desató en improperios contra el gobierno de Prusia, y su actitud levantó una tempestad de protestas que convirtió al recinto en un reñidero de gallos.

El presidente carecía de carácter o de la fuerza moral suficiente para imponer su autoridad, y hubo de suspenderse la sesión porque fué imposible ordenar el debate ni restablecer la calma.

No es la primera vez que el diputado socialista Liebknecht procede de ese modo. En anteriores sesiones ha seguido igual norma de conducta y ha hecho gala de un espíritu independiente que nada ni nadie puede avasallar.

Es muy probable que actos de la misma naturaleza se vuelvan a repetir. La atmósfera, a juzgar por las noticias que llegan de Alemania, está muy caldeada, y la prolongación de la guerra y las muchas dificultades económicas con que tropieza el gobierno imperial le atraerán acerbas críticas y fulminaciones de los elementos avanzados.

Se anuncia que el canciller Von Bethmann Hollweg pronunciará en breve un gran discurso explicando la situación.

Esperemos más explicaciones, que sin duda alguna Europa espera también con impaciencia, pues ellas arrojarán quizá alguna luz sobre la guerra.

FRENTE OCCIDENTAL

Las últimas operaciones militares en los sectores

LA LUCHA EN EL MOSA. — ACCIONES EN LA CHAMPAÑA. — COMBATES EN EL WOEVRE. — EPISODIOS EN VAUX. — LOS CRITICOS MILITARES Y EL FRACASO ALEMAN. — LA RENUNCIA DEL GENERAL GALLIENI. — CARTAS PUBLICADAS. — OTRAS INFORMACIONES.

PARIS, marzo 18. — Los combates se prosiguen en casi todo el frente de batalla, especialmente en la Champaña, Mosa y Woevre, señalándose también algunas acciones en Flandes y en otros sectores.

Durante la última jornada no ha ocurrido ningún hecho de real importancia. Los alemanes renovaron sus ataques de infantería en la región de Vaux; pero todos sus esfuerzos resultaron vanos. Peor librado salió aún el enemigo en la zona de Mortd'Homme, en cuyo punto la infantería francesa obró de improviso, consiguiendo sorprender a los alemanes y desalojarlos de varias posiciones.

PARIS, marzo 18. — La confianza en la derrota de Alemania es ya unánime. Los críticos militares insisten en demostrar que el fracaso de la tentativa del enemigo para tomar Verdun no puede ser más evidente. Pronto, dicen, hará un mes que los teutones embistieron la fortaleza, y los resultados obtenidos no pueden ser más ligeros. Han sacrificado millares de hombres para avanzar unos cuatro kilómetros, que carecen de valor estratégico, y ocupan las ruinas humeantes de unos pocos pueblos que no les ofrecen ninguna clase de recursos para sus soldados famélicos.

"L'Excelsior" dice al respecto:

"El estado mayor alemán ha querido hacer creer que tenía un vasto plan de ataque a Francia. Que la embestida a Verdun era un simple amago, y que el verdadero ataque iba a ser en otro punto. Nada de esto ha ocurrido. Los alemanes se proponían tomar Verdun, romper las líneas francesas del Este y penetrar en Francia. El fracaso de esta operación los llevó luego a hacer suponer que su plan no era ese; pero los hechos han demostrado que ese era su único propósito.

El estado mayor alemán tendrá tarde o temprano que cantar la polinodia y confesar su grave error".

PARIS, marzo 18. — El estado mayor francés dió sucesivamente a la publicidad los siguientes informes acerca de las operaciones:

"Al Oeste del Mosa el bombardeo disminuyó.

"Anoche, en la región de Bethincourt a Cumieres, después del sangriento fracaso de sus ataques de ayer, el enemigo no reanudó su movimiento contra Morthomme.

"Al Este del Mosa, al recrudecimiento del bombardeo siguieron una serie de violentísimas ofensivas contra nuestras posiciones de la aldea y del fuerte de Vaux.

"Fueron librados sin éxito cinco ataques, dos contra la aldea de Vaux, dos contra las pendientes que conducen al fuerte y el quinto fué una tentativa para desembocar por el camino al Sueste de la aldea.

"Los tiros de atajo de nuestras ametralladoras los quebrantaron todos, y costaron caro al enemigo.

"En el Woevre no hubo nada que anunciar, excepto combates de artillería en todos los sectores.

"Al Oeste de Pont-a-Mousson, un ataque por sorpresa contra una saliente de las líneas enemigas nos permitió regresar con cierto número de prisioneros e infligir bajas a los alemanes.

"La noche transcurrió en calma en el resto del frente".

"Al Norte de Aisne un ataque alemán contra nuestros pequeños puestos al Sudeste de Bois des Buttes fué rechazado, después de un combate con granadas de mano.

"Hubo reñidas acciones de artillería en la región de La Ville-aux-Bois y en la meseta de Craonne.

"En el Argonne, nuestras baterías siguen bombardeando las comunicaciones alemanas detrás del frente.

"En la región al Norte de Verdun, no hubo acciones de infantería, en el trascurso del día.

"El bombardeo fué intermitente al Oeste del Mosa y en el Woevre, y más intenso en la margen derecha, en la región de Douaumont y Damloup.

"Nuestra artillería replicó vigorosamente a las baterías alemanas y destruyó un importante depósito de municiones en Champneuville.

"No se produjeron acontecimientos en el resto del frente, excepto el acostumbrado cañoneo".

NUEVA YORK, marzo 18. — De Berlín trasmiten el siguiente comunicado dado por el estado mayor alemán relativo a las operaciones en el frente occidental:

"En el Oeste: Los británicos hicieron estallar, sin éxito, seis minas, al Sur de Loos.

"En varios sectores de la Champagne y entre el Mosa y el Mosela, hubo duelos de artillería.

"En el Mosa, en la región de Verdun, el enemigo hizo avanzar, repetidamente, una división de tropas frescas.

"El avance se realizó en un frente relativamente pequeño y fué notado tan pronto como lo iniciaron contra nuestras posiciones de Le Morthomme.

"El primer ataque, sin previo preparativo de artillería, tuvo el carácter de ataque por sorpresa; algunas compañías enemigas lograron llegar hasta nuestras líneas, donde dejaron en nuestro poder algunos prisioneros no heridos.

"El segundo ataque fué contenido por nuestro fuego de atajo.

PARIS, marzo 18. — La prensa comenta favorablemente la designación del general Roques para la cartera de guerra, y formula votos por el restablecimiento del general Gallieni, el cual tendrá que ser operado dentro de pocos días.

El general Gallieni dirigió al presidente del consejo, M. Briand, la carta siguiente:

"Versalles, 16|3. — Señor presidente: Como yo le he expresado la semana pasada, mis fuerzas, exclusivamente y sin interrupción empleadas al servicio del país, flaquean hoy. Los médicos reconocen que no estoy más actualmente en estado de ejercer con toda la actividad necesaria las altas funciones que me fueron confiadas y afirman que para que me sea posible reanudar nuevamente el servicio activo, un reposo absoluto de alguna duración y cuidados constantes me son indispensables.

"Le ruego, entonces, de aceptar mi renuncia de ministro de guerra. Reciba, señor presidente, etc....".

El señor Briand le contestó:

"Mi querido general: Puedo solamente tomar nota de vuestra decisión, expresándole toda la tristeza con la cual la recibo y que sienten como yo todos vuestros colegas del ministerio. Quiero decirle cuánto lamento el estado de vuestra salud, que priva al gobierno de una colaboración que le fué tan preciosa en su obra de defensa nacional.

"Deseo que, librado del mal que os obligó a la detención momentánea en la acción, esté usted pronto en estado de poder reintegrar vuestro puesto de combate en servicio de la patria".

PARIS, marzo 18. — Se anuncia oficialmente que los alemanes reanudaron la ofensiva al este del Mosa, después de un bombardeo intenso del frente de Bethincourt a Cumieres. El enemigo se esforzó en entrar por una sacudida extremadamente violenta sobre las pendientes de Morthomme, cuya posesión facilitaría la progresión sobre la orilla derecha en la región de Vacherauville. Las olas de asalto sucesivas y fuertes de una división no lograron tomar pie en ningún punto de la posición de Morthomme y se replegaron sobre el bosque de Corbeaux, donde nuestras baterías infligieron pérdidas considerables a las masas compactas del enemigo.

La ocupación de Morthomme, que los alemanes anunciaban ayer, era todavía falsa. Se sabe que tomaron pie provisionalmente el 14 del corriente en algunos elementos de trincheras, de donde los arrojamos casi completamente el 15.

Nuestra línea de Bethincourt, Morthomme a Cumieres, queda, entonces, intacta.

Los alemanes bombardearon a Douaumont y Vaux, donde tomamos bajo nuestro fuego los movimientos y trabajos del enemigo.

Cada día nos vuelve así más confiados en la resistencia a toda prueba de nuestro soldados.

En el frente oriental

Acción de la artillería rusa

EXITO AUSTRIACO AL OESTE DE TARNOPOL

Comunicaciones oficiales

LONDRES, marzo 18. — Anuncian de Petrogrado que la artillería rusa se muestra muy activa en el sector de Riga a Dvinsk.

En un punto al sudeste de Ikkull los cañones moscovitas bombardearon con éxito los acantonamientos germánicos.

En las cercanías de Tomsdorff la artillería rusa dispersó una columna alemana en marcha.

COPENHAGUE, marzo 18. — Informan de Viena que en los puntos ocupados por los ejércitos de los generales Pflanzer-Baltim y Bohem-Ermolli aumentó por ambas partes la actividad de la artillería.

Los rusos efectuaron fuertes ataques al nordeste de Kozloff, sobre Strypa, y después de vanos esfuerzos, tuvieron que retirarse, dejando en el terreno muchísimos muertos.

AMSTERDAM, marzo 18. — Comunican de Viena que el estado mayor austriaco publicó el siguiente boletín:

"En el frente del Strypa, se libró, con éxito, un encuentro de patrullas.

"Al Oeste de Tarnopol, las tropas austro-húngaras entraron en las posiciones avanzadas rusas y se apoderaron de un cadete, sesenta y siete soldados, una ametralladora y cuatro lanza minas".

PETROGRADO, marzo 18. — El ministerio de guerra publicó el siguiente boletín:

"En la región de la [illegible] de Dwid se libró un violento duelo de artillería.

"Aguas abaja del Dvinsk, en la región de Illoukst, al Este del ferrocarril de Ponimesch, el enemigo arrojó granadas de mano cargadas con altos explosivos".

FRENTES SECUNDARIOS

CAUCASO Y MESOPOTAMIA

CONTINUA EL AVANCE DE LOS RUSOS

LOS INGLESES INICIAN LA RETIRADA GENERAL

PETROGRADO, marzo 18. — Comunican de Tiflis que el avance de los rusos en el Cáucaso continúa sin interrupción.

Durante la persecución de los turcos, los moscovitas tomaron 17 oficiales y 250 soldados prisioneros y se apoderaron de la bandera de un regimiento.

PETROGRADO, marzo 18. — Nuevas informaciones del frente del Cáucaso hacen saber que los rusos en el día de ayer ocuparon Mamkhuatano, sobre el Eufrates, después de un reñido combate librado en las inmediaciones.

En esa acción los moscovitas tomaron 44 oficiales y 750 soldados prisioneros, cinco cañones, algunas ametralladoras y muchos víveres.

Las tropas rusas se encuentran ahora a 90 verstas de Erzerum.

LONDRES, marzo 18. — Comunican de Petrogrado que, según allí se asegura, ayer a las 2 de la tarde las tropas moscovitas entraron en Trebisonda.

AMSTERDAM, marzo 18. — Informan de Constantinopla que el gobierno turco publicó el siguiente boletín:

«Después de su derrota cerca de Felahie, el enemigo, mientras preparaba su retirada general, intentó un ataque por sorpresa contra el ala derecha turca; pero nuestra presión en el centro, lo obligó a desistir y comenzó su retirada general.

«El 10 y el 11 de marzo perseguimos vigorosamente al enemigo y cruzamos varias líneas que había fortificado previamente.

«El 10 de marzo nuestras vanguardias llegaron a las alturas fortificadas de Zenzir. El enemigo, considerando a las fuerzas turcas insignificantes, atacó. Los refuerzos turcos contraatacaron, derrotándolo.

«Tomaron 180 prisioneros, incluso cinco oficiales y se apoderaron de una ametralladora y otras armas y municiones".

La muerte del coronel Driant

Detalles del hecho

PARIS, marzo 18. — Informan de Berlín que la Lokal Anzeiger anuncia que el coronel Driant fué muerto por un trozo de granada y que fué enterrado al norte de Verdun, cerca de Beaumont. Un oficial superior alemán había visitado la tumba

SITUACION MILITAR

EN LAS LINEAS DE FRANCIA Y FLANDES.— LA BATALLA DE VERDUN. — ATAQUES ALEMANES FRACASADOS. — DISMINUYE LA INTENSIDAD DE LA AGCION. — ¿QUE SIGNIFICAN LAS PAUSAS DE LOS GERMANOS? — CONTINUA EL AVANCE RUSO EN EL CAUCASO. — EN LA MESOPOTAMIA — LA OFENSIVA ITALIANA. — EN EL FRENTE ORIENTAL. —PEQUEÑO EXITO AUSTRIACO.

La lucha en el frente de Francia y Flandes, exceptuando el sector de Verdun, se limita por el momento a duelos de artillería, operaciones de aeroplanos y de minas, y avances de pequeños destacamentos. Es decir, la lucha vuelve a ser lo que era antes de que los alemanes iniciaron la ofensiva que están desrrollando contra la fortaleza de Verdun. Ambos beligerantes han concentrado sus esfuerzos en un solo sector, el uno para atacar, el otro para defenderse.

La batalla de Verdun, que desde el 21 de febrero hasta ahora ha sufrido tantas variaciones, ha entrado en un período que parece caracterizarse por ataques aislados y por pausas frecuentes. En los últimos dos días los alemanes han fracasado en diversas tentativas. Primero vieron frustrados sus esfuerzos entre Bethincourt y Cumieres, contra la altura de Le Mort-Homme; luego en la región de Donanmont, y más tarde en los alrededores del pueblo y el fuerte de Vaux. En todas estas acciones la infantería francesa ha puesto en evidencia condiciones para la defensiva verdaderamente brillantes.

Después de cada uno de esos ataques frustrados se ha producido una pousa más o menos larga. ¿Qué significan esas pausas? Las autoridades militares francesas se encuentran perplejas ante ellas y no saben como explicárselas. Se dice que los alemanes actualmente están tratando solo de distraer a los republicanos para realizar un avance en otro sector de la extensa línea cuando menos se piense. Se dice que el ejército del Kronprinz ha quedado tan diezmado que no es posible que emprenda ya otro ataque a fondo. Se dice que los intermitentes asaltos alemanes obedecen al deseo de seguir demostrando energía y no reconocer la derrota sufrida. Se dicen tantas cosas que no se puede transcribirlas todas. En nuestra opinión, las pausas se deben a un plan preconcebido, el cual ha de desarrollarse paulatinamente. Los ataques continúos ocasionan demasiadas bajas y es ésto lo que los alemanes quieren evitar. Su plan ha de consistir en no intentar avance sino con la seguridad del éxito. Los hechos de la última semana demuestran en parte esta afirmación nuestra. Los ataques alemanes en su gran mayoría han sido fructuosos. Cada uno de sus asaltos ha dado a las tropas del Kaiser la toma de una nueva posición.

Posible es, como se dice, que los alemanes traten de emprender una ofensiva en otro sector del extenso frente. Nosotros lo dudamos. Sus ataques sobre Verdun les han dado resultados suficientemente importantes para justificar la continuación del movimiento ofensivo. Es difícil que el estado mayor germánico no trate de aprovechar las ventajas obtenidas a costa de tantos sacrificios. Por lo demás, es lógico que a medida que los alemanes avancen sobre la fortaleza sus progresos sean más lentos, pues cada vez se acercan más a la parte más formidablemente defendida.

Los alemanes están empeñados ahora en apoderarse de la altura de Le Mort-Homme. Si lo consiguen, los franceses tendrán que replegar sus líneas después de abandonar sin gran resistencia a Bethincourt. La importancia de la posición explica la ferocidad y obstinación de los atacantes y la tenacidad y heroica resistencia de los atacados. Ya se sabe que el general Joffre no es hombre de sacrificar tropas en la defensa de posiciones de poco valor táctico o estratégico. Esto es tan sabido que nadie duda de que el general Joffre abandonará a Verdun mism oel día en que las circunstancias le demostraran que su abandono no afectaría la firmeza de sus líneas.

En el Cáucaso los rusos continúan avanzando y han ocupado ya Mamkhuatano, en el Eufrates. En la acción se apoderaron de cinco cañones, algunas ametralladoras y muchas provisiones e hicieron prisioneros a 44 oficiales y 75 soldados.

Según anuncian oficialmente los turcos, en la Mesopotamia los ingleses después de un fracaso en un asalto iniciaron la retirada general. Los turcos, que persiguen enérgicamente a su enemigo, han llegado a las alturas fortificadas de Zeuzir. En este punto los ingleses sufrieron una nueva derrota, perdiendo prisioneros y armas.

A juzgar por las últimas noticias la ofensiva italiana ha disminuído en intensidad.

En el frente oriental, en la región de Strypa, los austriacos obtuvieron un pequeño éxito.

FRENTE AUSTRO-ITALIANO

Condiciones en que se lleva a efecto la ofensiva

LA OBRA MILITAR DE PREPARACION. — RAZONAMIENTO DE LOS PERITOS. — CRONICAS DE LOS CORRESPONSALES. — LOS ULTIMOS COMBATES. — EL EMPUJE ITALIANO. — BRILLANTE ACCION DE LA ARTILLERIA PENINSULAR. — COMUNICADOS OFICIALES. — LA VISITA DE CADORNA A FRANCIA. — OTRAS NOTICIAS.

ROMA, marzo 18. — En general, la crítica nacional, al ocuparse del movimiento ofensivo reanudado por el ejército italiano, reconoce que aun no ha llegado la hora de iniciar el gran choque frontal llamado a romper el frente enemigo y dar como resultado la invasión del corazón de Austria.

Manifiestan los peritos que hay que tener paciencia, pues se está ahora en el período de la preparación y toda la acción pesa sobre la artillería.

De estas mismas opiniones participa la mayor parte de los corresponsales que siguen las operaciones.

A este respecto, uno de los más acreditados dice lo siguiente:

"El lunes pasado, pequeños dstacamentos de tropa, con escudos, cascos y corazas medioevales, deslizándose sobre el barro viscoso, lograron legar hasta el alambrado que los austriacos habían tendido entre la nieve, en el Rombon, en San Michele y San Martino.

"La lluvia no permitió que estallaran algunos tubos explosivos.

"Al día siguiente, la maniobra fué realizada por nuestros aeroplanos.

"Certeras bombas arrojadas desde ellos destruyeron las vallas de alambre en el Rombon, lo que facilitó el avance a nuestra infantería.

"Gracias a la acción de la escuadrilla aerea, los nuestros hicieron un avance de unos cien metros, en pleno campametno enemigo.

"Al mismo tiempo, otro destacamento italiano llevaba un furioso ataque por sorpresa al campamento austriaco de Usnick, al sur de Santa Lucía, ocupándolo tras un breve combate y tomando prisioneros a todo el presidio.

"Simultáneamente, dos compañías de la brigada Regina, cuyos soldados iban provistos de máscaras y gafas para defenderse de los gases asfixiantes, llevaban un asalto al reducto de San Martino, ocupándolo casi en seguida, y consolidándose en la nueva posición.

"La misma noche, las austriacos volvieron con refuerzos, para reconquistar la posición que los nuestros les habían arrebatado

"Desde nuestras posiciones se pudo ver que los soldados austriacos llevaban las máscaras contra gases lacrimógenos.

"Los violentísimos ataques austriacos fueron rechazados.

"Los diversos combates fueron simplemente fantásticos. Poderosos reflectores iluminaban "a giorno" la terrible escena, que debe haber costado muchas víctimas al enemigo.

"Después de unos cuantos ataques, todos inútiles, entró en acción la artillería enemiga, cuyas baterías, acumuladas en gran cantidad frente al reducto, abrieron un fuego espantoso.

"Nuestro comando resolvió abandonar la posición, después de haber inutilizado todas sus obras de defensa.

"Más útil y provechoso fué el avance que realizamos en el sector de Podgora, cerca de Naso y Luccinico, posiciones éstas que nos acercan aun más a Gorizia.

ROMA, marzo 18. — Apareció el siguiente boletín oficial con el resultado de las últimas operaciones militares en la frontera de Austria:

"Un destacamento de infantería enemiga, apoyada por la artillería, intentó el miércoles por la noche atacar nuestras posiciones al sudeste de Roveretto y en el valle de Sugana, pero fué rechazado.

"En la zona de Tofana, a pesar de las desfavorables condiciones atmosféricas, ocupamos en las crestas de Fontana Nera una posición entre la primera y segunda cumbre a una altura de 2587 metros. El enemigo que intentó emprender un movimiento envolvente, fué rechazado inmediatmente.

"En el valle ed Fella la artillería enemiga, en las cercanías del fuerte Hensel, fué silenciada por el fuego de nuestros cañones.

"En todo el frente del Isonzo la artillería de ambos lados desplegó ayer la mayor actividad. La nuestra desarrolló la más vigorosa eficacia.

"En un ataque con granadas de mano contra las líneas enemigas, uno de nuestros destacamentos penetró por sorpresa en una trinchera enemiga, al este de Peteano, en el Monte San Michele, y se apoderó de algunos rifles enemigos, municiones y una cantidad de material de guerra".

NUEVA YORK, marzo 18. — De Viena, vía Berlín, transmiten el siguiente comunicado, referente a las operaciones en el frente italiano:

"Se han librado violentos combates en las alturas de Podgora. Los italianos entraron en nuestras trincheras en algunos puntos, pero los desalojamos mediante una carga a la bayoneta, que dió lugar a un gran combate.

"Un gran ataque nocturno realizado por los italianos, después de una preparación de artillería de varias horas, en el sector noroeste de San Martino, fracasó completamente. Encontramos 1.000 cadáveres italianos frente a esa posición. Esos cadáveres son consecuencia de los combates de días pasados.

"En otros puntos del Isonzo hubo duelos violentos de artillería y combates con granadas de mano.

"Los italianos nos bombardearon el frente de la Carinthia, el sector de Fella y las posiciones del Col di Lana, en el Tirol".

ROMA, marzo 18. — Comunican de París que comentando el viaje del generalísimo italiano Cadorna a París, "Le Temps" dice que esa visita tiene en las circunstancias actuales mucha importancia y marca el carácter cada vez más estrecho de la colaboración franco-italiana y la voluntad de ambas partes en combinar las operaciones militares en el frente francoitaliano.

El viaje del general Cadorna prueba que el gobierno italiano estima que las preocupaciones nacionales deben ceder el paso a la dirección del conjunto de la guerra.

La prensa italiana reconoce el acierto de las consideraciones de "Le Temps" y de otros diarios franceses y a su vez manifiesta que el anhelo de Italia es cooperar con Inglaterra y Francia, no sólo en el terreno militar, sino en el comercial, pues la suerte de la península está ligada a los destinos de la república francesa y de la Gran Bretaña.

Por otra parte "Le Temps" publica los informes siguientes aparecidos en la "Gazette des Ardemes", órgano alemán; son declaraciones de prisioneros del 56a. y 59a. de cazadores que permiten reconstituir la muerte de Driant. El coronel Driant había franqueado en la retirada hacia la aldea de Beaumont el punto de cruce de las rutas, cuando se desplomó exclamando: "¡Oh, Dios mío!" El grito fué distintamente oído por el sargento G.... y el médico B... socorren a Driant y vieron que estaba herido en la sién por una bala de ametralladora. La sangre le salía a borbotones de la boca.

El coronel quedó extendido en el mismo lugar donde cayó. Los alemanes llegaron

La situación de Buenos Aires

Delincuentes subvencionados

EL SECUESTRO DE LIBRETAS DE ENROLAMIENTO

Asambleas radicales prohibidas por la policía

DENUNCIAS ANTE EL MINISTRO DEL INTERIOR

Matonismo subvencionado—

COOLN, marzo 18. — Oportunamente co- que con motivo de la agresión lle- cabo contra el prestigioso vecino, se- Juan Kelly, la señora de este caballero abrá dirigido al juez del crimen de Mer- pidiéndole que se avocara el conoci- to de la causa, por no inspirarle ningu- nfianza la policía local.

es, bien hasta este momento el juez ado la calada por respuesta, y no ha con- nada, ni ha tomado ninguna resolu-

ientretanto, la policía sigue atareadísima, uyendo un sumario falso con el único fin erjudicar al señor Kelly y al señor Ba- este último sin arte ni parte en el asun-

el matonismo goza de alta considera- y de la protección de los hombres que ernan esta comuna. Muchos de ellos tie- empleos en la intendencia o sobvenciones misma.

Manifestación organizada por el subcomité de Quiroga, partido de 9 de Julio, provincia de Buenos Aires

En esa situación se hallaba Emerenciano ngado. Así se halla un tal Tasano, de ne- oja en los anales del crimen, con in- dad de fechorías en distintos pueblos de provincia, con varias entradas en la cár- l y un sinnúmero de atropellos y provo- ones a personas expectables de esta lo- dad. Otro sujeto de apellido Osto no go- de menos consideraciones de parte del ofi- lismo. Este personaje tristemente célebre, hace dos años que asaltó a los periodistas Cross, dueños de "El Día". Uno de los asal- antes resultó herido en una pierna y se agra- vó tanto que hubo que amputársela en un hos- pital de Mercedes. Osto tiene en los tribuna- les de Mercedes tres causas abiertas, todas por delitos comprobados, no obstante lo cual no se tienen noticias de que los jueces hayan dictado sentencia condenatoria. Hace tres meses que llegó de nuevo aquí y en tan corto tiempo ha provocado cinco o seis incidentes, ha descargado su revólver en diversas ocasiones contra gente pacífica, sin que la policía se haya metido con él para nada. Por todos estos hechos, la intendencia le pasa una subvención mensual de sesenta pesos.

La señora de Kelly me ha comunicado que en la calle, uno de los matones le salió al paso a uno de sus hijitos, de 10 años, y le dijo "que a su padre lo condenarían a 10 años de presidio, pues para hundirlo contaban con la policía que estaba instruyendo un sumario al gusto de los hombres de la situación. Agregó el matón que ellos — los hijitos de Kelly — y Berond pagarían la muerte de Delgado".

Se comentan desfavorablemente los telegramas que sobre los últimos sucesos publica un diario de la mañana de esa capital, debido a los informes falsos que le transmite su corresponsal, que está públicamente afiliado al oficialismo.

El derecho de reunión—

SAN MARTIN, marzo 18. — Esta noche debía celebrarse en la localidad una asamblea pública organizada por la Unión Cívica Radical, para lo que fué recabado el permiso necesario de la policía local, el 8 del corriente. Como trascurrieran varios días y la comisaría no contestara la solicitud, ésta fué presentada de nuevo y al mismo tiempo se pidió telegráficamente autorización de la jefatura.

Hoy no podrá llevarse a cabo la asamblea porque ni el comisario ni el jefe han contestado.

Probablemente la comisaría no ha tomado en cuenta la solicitud, pues demasiado tiene con la tarea de guardar el orden en la calle Matheu entre San Lorenzo y Las Piedras, donde funciona una ruleta a la que concurren todas las noches las autoridades y donde se despluma a todo el mundo, hasta a los menores de edad.

Quejas ante el ministro del Interior—

SAN FERNANDO, marzo 18. — Reunida la mesa directiva del comité de la Unión Cívica Radical anoche resolvió dirigir al señor ministro del interior el siguiente telegrama:

"A. S. E. el señor ministro del interior.— Me permito dirigirme a V. E. poniendo en su conocimientos los siguientes hechos anormales que ocurren en esta ciudad relacionados con nuestra acción política.

La policía local nos niega el permiso para dar una conferencia en la calle Sarmiento entre 11 de Septiembre y Constitución pretextando interrupción de tráfico y hallarse a una cuadra de distancia de la policía y de la municipalidad.

Dicha repartición encarcela a ciudadanos por vivar al partido Radical entre ellos a don Enrique Alzogaray, y por llevar ropa a detenidos, como ocurrió con don Eulogio Maciel.

Nuestra protesta ante quien correspondería la consideramos inútil, puesto que el Sr. jefe de policía hace días llegó a esta ciudad en misión política a neutralizar elementos adictos a nuestra causa.

Por tanto, a este funcionario lo creemos incapaz de impedir los desmanes de sus subalternos, obligándonos como constancia pública de la desigualdad de situación en que nos hallamos, a molestar la atención de V. E. — Enrique Pechemil, presidente del partido Radical".

Temores de agresión—

RAUCH, marzo 18. — Reina inmenso entusiasmo en las filas radicales por la grandiosa manifestación. Mañana 19 son esperadas varias delegaciones de distintos pueblos; vendrá, además, una especial de esa como representación del comité nacional. Entre ellos se espera a varios diputados nacionales, quienes harán uso de la palabra.

El oficialismo no desperdicia oportunidad para vejar a los ciudadanos; las citaciones están a la orden del día. Con idéntico pretexto se pretende con estas medidas coercitivas restar concurrencia a la manifestación.

Corren con insistencia rumores de posibles agresiones de los conservadores en la manifestación radical.

Abunda gente extraña en la localidad que, se dice, son matones. A pesar de todo, los radicales permanecen tranquilos.

Bueno sería que las autoridades superiores tomaran pronta providencia a fin de guardar el orden y garantizar el acto.

Preparando el fraude—

El lector que haya supuesto que hemos exagerado al hablar del funcionamiento descarado de la "máquina" electoral en la provincia de Buenos Aires, verá con sorpresa los grabados que acompañan estas líneas.

Carnet firmado por el comisionado municipal de Pellegrini

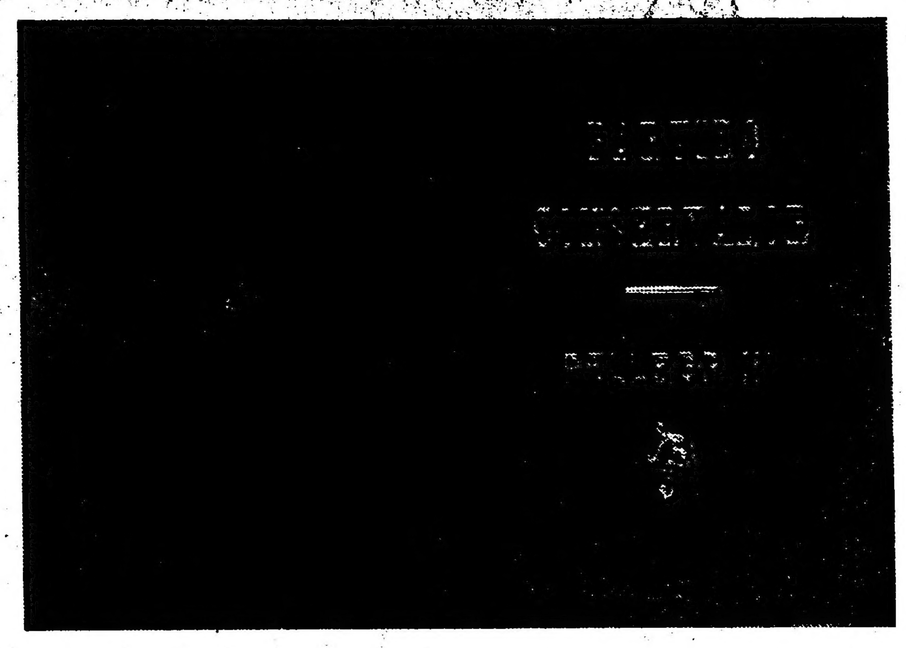

Anverso

No. de la libreta.....

Nombre.....

Domicilio.....

OBSERVACIONES

.....

.....

.....

Reverso

El primero es un carnet que las autoridades de Pehuajó entregan a cambio de la libreta de enrolamiento y en cuya carátula han colocado impúdicamente el escudo nacional para darle mayor carácter oficial.

El segundo es el usado por las autoridades de Pellegrini con el mismo objeto y lleva las firmas del señor Guillermo C. Gunstche, comisionado municipal y al mismo tiempo presidente del comité conservador, y la del señor Florentino Guido, que desempeña el cargo de secretario de la municipalidad y del mismo comité.

Como se ve, las autoridades municipales y políticas están de tal modo vinculadas que se confunden, y en esa forma se le da al fraude todo el carácter de una función oficial que lo hace más eficaz.

Más atropellos—

SANTA ELEODORA (General Villegas), marzo 18. — Causa profunda indignación lo que por aquí está pasando con nuestros correligionarios. La policía descaradamente está arrancando las libretas a todos nuestros amigos; esos mismos en compañía de los delegados recorren estancias, chacras y ranchos viendo a los votantes. Además, la policía tiene individuos elegidos que los mandan a provocar a nuestros amigos.

Es necesario que nuestras autoridades partidarias tomen cartas en el asunto; estamos en plena tiranía. Aquí todas las noches hay incidentes; en una palabra: no se puede vivir.

Sé de muy buena fuente que esta actitud policial obedece a que habiéndose adherido al partido radical el poco elemento de valía con que contaban los conservadores, el gobernador ha dispuesto que no se paren en medios para ganar la elección y poder castigar los "insubordinados".

El crimen de Tornquist. — El juez del crimen en el lugar del hecho—

TORNQUIST, marzo 18. — Constituyóse ayer aquí el juez del crimen doctor Argañaráz, con su secretario Guillermo Durán y el fiscal doctor Paz. Conjuntamente llegaron el presidente del comité de Bahía Blanca, doctor Mario M. Guido y el convencional doctor Ismardi. El vecindario se halla temeroso de represalias si declara contra el intendente Amarante. Se hace presión sobre los testigos.

El doctor Guido recorre el comercio infundiendo confianza.

Hoy se hizo una inspección ocular.

Varios testigos declaran haber visto a Amarante sacar armas y otros hacer fuego.

Compruébase que los radicales condujéronse correctamente.

Háblase de que existen otros heridos ocultos.

El vecindario desconfía que se arribe a concretar cargos contra el intendente por el temor que tienen los testigos.

Movimiento de vapores

La empresa "Domingo Barthe"

Habiendo sido retirado momentáneamente de la línea del Paraguay, el vapor Formosa, al cual se le están haciendo refacciones en la máquina para el uso de petróleo, será reemplazado desde el martes 28 del corriente por el vapor Anita Barthe.

Carnet que las autoridades de Pehuajó entregan a cambio de libretas

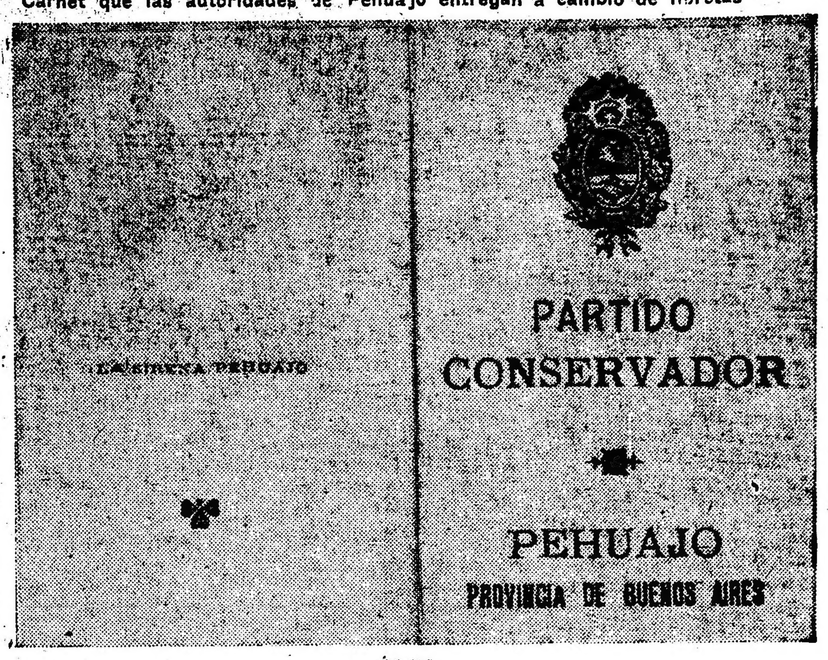

Anverso

Reverso

La Argentina pintoresca

El Cristo de los Andes

UN ALMUERZO EN LA CUMBRE

RELATOS E IMPRESIONES

Puente del Inca, 15 de marzo.

Doraba el sol las encumbradas crestas del Aconcagua, cubiertas de nieve y los ígneos resplandores se reflejaban en los arroyuelos que corrían al pié de los montes, en cuyas aguas cristalinas se miraba una larga caravana de jinetes y amazonas que atraviesa la cordillera andina desafiando audazmente todos los peligros hasta llegar al final del viaje: El Cristo de los Andes.

Una tras otra las cabalgaduras sostenidas por las riendas atravesaban los ásperos vericuetos sembrados de abrojos o cubiertos de piedras encaramándose por estrechos senderos al borde de los cuales se extiende el precipicio de más de quinientos metros y para rodar por él solo hace falta un mal paso de la mula.

Esta no puede llevar las cuatro patas en la misma línea, tiene que ir inclinada a un lado y el cuerpo del jinete ha de guardar el equilibrio y sostenerse entre la atracción del vacío que mira a sus pies y la impresión de altura que se alza al frente contemplando las nevadas cumbres, cuya ascensión semeja una quimera.

Y el camino es largo y variado, las impresiones se suceden entre el temor y la sorpresa, las galas del sol; la soberana majestad del paisaje hace entonar, inconscientemente, un canto a la vida, y grande como la inmensidad del espacio, soberbia, como las empinadas rocas cortadas a pico y caprichosa como sus formas múltiples se antoja la existencia.

A medida que se sube la cordillera van creciendo los anhelos y concretándose en realidades las gratas ilusiones, encanto pasajero de un momento, si se quiere, pero encanto intenso, pleno, doble, más grande cuanto más fugaz, doble más sentido cuanto antes pasa con el atractivo indescifrable que tiene aquello que no dura.

Y es a esta sensación de fuerza y de vida que responde la alegría que se admira en todos los semblantes, risas saltarinas y juveniles repetidas con la sonora extensión de los ecos que se escuchan, y las vocesitas femeninas, saturadas de notas, repercuten mientras que deditos de rosa aprisionados en el guante defensor del frío señalan un nuevo encanto, hacen admirar caprichosos efectos de luz, descubren la variada coloración de las piedras o manifiestan el esplendente tesoro del suelo rico en minerales.

Van las muchachas encantadoras cubiertas con los ponchos criollos, ceñidas las cabezas entre las graciosas ondas de un sombrero flexible de fieltro que el alarde de coquetería graciosa rodea con una gasa anudada a un lado formando suave marco a la cara y llenando la misión de resguardarla del aire que sopla en estas alturas, y ellas airosas desafían las inclemencias de los hielos perpetuos con sus amplias cazadoras forradas de piel, y sus gorras encajadas dejando ver los ojos fulgurantes reflejando la impresión de vida fuerte, de vida intensa, llena de ambiciones.

En amplia meseta se alza el Cristo de los Andes, a 3999 metros sobre el nivel del mar. Sus ojos infundiendo amores del cielo se fijan en el horizonte y unen en el atractivo irresistible de sus pupilas misericordiosas, dos pueblos hermanos: Argentina y Chile, siendo la soberana figura de Cristo heraldo de paz, que difunde ensueños, claridades, inundando con beatitudes dulces los corazones, saturándolos de amores y bondades, de paz y de indulgencia.

Se detiene la caravana junto al Cristo y echando pie a tierra, rinde tributo de adoración al Dios de las Bondades, y surge en todos los pechos un deseo y se escapa de los labios exclamación idéntica: "¡Conservadnos la paz". La paz risueña, que ensancha las almas y que llena los corazones!"

Terminada la plegaria vuelve al pecho la impresión de dulcedumbre y el paisaje se extiende soberbio e imponente y la admiración se expresa de nuevo con gozosas exclamaciones.

Levántase airosa la figura del Redentor rodeado de montañas y a sus pies se extiende un valle pintoresco del que vuelven a surgir nuevos picos en laberinto original que crecen y se agigantan hasta perderse en la serenidad azul del cielo.

Hay en la cumbre que nos ocupa una caseta destinada, sin duda, a resguardar del frío a los viajeros que por rarísima excepción pueden permanecer algún tiempo en aquellas alturas.

Nuestra caravana es atrevida: con las alas del ensueño, se ha elevado, se ha engrandecido y ha desechado temores y flaquezas; alegres y animosas doncellas y galanes se burlan del frío e intentan almorzar en la meseta al pie del Cristo para contrarrestar la materialidad que impone la vida con la sed de belleza que ansía el alma.

Llegan las acémilas con las provisiones y al abrigo de las cuatro paredes de la caseta se enciende la leña y... se prepara un cordero al asador.

¿Será posible resistir el frío?

¡La juventud se impone y surge triunfadora, se ha propuesto almorzar en la cumbre! ¡Santo capricho! ¡Afortunadamente el entusiasmo hace olvidar todos los rigores!

El almuerzo se efectúa al pie del Cristo; un blanco mantel tendido en el suelo (casi helado) se sujeta con grandes piedras; alrededor de él se colocan los comensales, unos de pie y otros sentados, al principio, después... todos de pie... ¡No importa! Reina la alegría. El menú es excelente, no podía menos de ser así, confeccionado por Héctor Sani, el director-gerente de nuestro hotel de Puente del Inca, el "kaiser" de los directores de hotel; el "rey" de los gerentes y el presidente de todas las buenas cocinas.

Corre el vino en abundancia, el vino-alma que presta calor y fuerza a nuestros estómagos y termina el almuerzo con la más franca alegría, con la satisfacción que da la realización de todos los caprichos.

Y vuelve la caravana a ponerse en marcha, montes abajo, no sin dar antes un gozoso viva al Cristo de los Andes, a Chile y la Argentina, y al gran Sani, que tan bien se ha portado con nuestros estómagos.

Y esta vez el paisaje con sus tonos cambiantes de luz y color se apodera de todas las sensaciones del alma y vuelve la soberanía de grandeza a embargar nuestros espíritus.

Divisamos otra vez el Aconcagua, espléndido entre los rayos del sol poniente, y surge una discusión, sobre cuál es más alto: ¿el Aconcagua o el Tupungato?

El primero mide 7300 metros sobre el nivel del mar; el segundo se cree que alcanza a los 6000 y pico; uno y otro se envuelven en el atrayente misterio de lo desconocido, y uno y otro se hallan completamente vírgenes de huellas humanas, no ya hasta la cumbre, sino ni a una altura media de sus laderas ha podido llegar el hombre.

Varios exploradores y sabios extranjeros lo han intentado, llevando balones de oxígeno, carpas y todos los instrumentos y accesorios necesarios para realizar la ascensión científica e interesantemente y siempre han fracasado: al Aconcagua nadie subió más de mil metros; al Tupungato, hace dos años, subió un inglés, Mr. Edward Dewis, si mal no recuerdo, alcanzó una altura de tres mil metros y pico, y al día siguiente murió hecho pedazos quemado por las nieves.

Este es un relato sencillo, que corre de boca en boca, entre las gentes que habitan aquellas montañas.

Llevamos ocho horas de caballo y once fuera del hotel; divisamos a Puente del Inca y nuestra alegría se torna en un creciente anhelo de bienestar.

A corta distancia se alza el hotel cómodo, confortable, brindando el descanso y sosiego tan necesario, después de una larga excursión.

En la explanada esperan el regreso de los viajeros, aquéllos que tuvieron temor o pereza, los holgazanes de siempre que al amor de todas las comodidades se contentan con admirar el sueño paisaje que se contempla desde el hotel o con efectuar sencillas excursiones en coche hasta la laguna de los Arcones o hasta el pie de Los Penitentes.

Cuando ven a la caravana llegar del Cristo sienten una vaga inquietud: ¿"Por qué no los habremos acompañado"? Piensan ellos. ¡Vienen tan contentos! Y sobre todo, como ellos, podríamos ser ahora los héroes del día".

El candidato demócrata en Corrientes

RECEPCION DESLUCIDA

Los excesos de la policía

Crímenes horribles

CORRIENTES, 18.—Anoche llegó a esta el candidato demócrata, doctor de la Torre. La manifestación que lo recibió fué pobrísima. No había más de 300 personas, que se pueden descomponer así: 100 curiosos, cincuenta chiquilines y vendedores de diarios y 200 afiliados, en su gran mayoría empleados públicos. Dícese que para borrar esta mala impresión se hará otra manifestación más numerosa con gente que algunos caudillos y comisarios reclutarán en los departamentos limítrofes al de la capital: San Cosme, San Luis, Santa Ana y Empedrado. Se aprovechará también este contingente para marco de la proclamación de la fórmula.

Los elementos gubernistas del bajo fondo, conjuntamente con empleados de policía vestidos de particular, recorren la ciudad en carros tirados por mulas en son de propaganda, atronando con gritos y pasan frente al comité radical amenazando con ademanes y gritos provocativos.

Según comunicación oficial del comité de Mburucuyá al comité provincial, da detalles del horroroso asesinato del correligionario Zacarías González. El hecho ocurrió en la campaña, en el camino público. González, al ser atacado por el subcomisario Aguirre, trató de defenderse, pero al terminar los tiros que tenía el revólver huyó seguido por el subcomisario agresor. Llegó González buscando refugio en casa de un tal Encina, y éste tratando de hacer valer sus derechos de propietario, quiso atajar a Aguirre, el cual le dijo que si se oponía moriría también, descerrajándole un tiro que hirió a Encina en la mano y ultimando después a González, a quien despojó de cincuenta pesos y tres anillos de oro, diciendo que si a las dos horas no recogían los deudos el cadáver, podían tirarlo a la vía pública. La familia del muerto, que reside en Mburucuyá, después de doce horas trató de recoger el cadáver, pero encontróse con la disposición del comisario que ordenaba no se sepultase el cadáver hasta nueva orden, hallándose hoy en plena putrefacción, insepulto. También de Ituzaingó telegrafía el correligionario Honorio Breard, diciendo haber sido asaltado en plena calle por el jefe de los gendarmes y amenazado.

UNION CIVICA RADICAL

La manifestación del 25

Actos realizados-Conferencias que se anuncian

LA PROPAGANDA EN TODA LA REPUBLICA

Informaciones de la capital e interior

LA MANIFESTACION DEL 25

Esta tarde, a las 6, en el local del comité de la capital se reunirán los presidentes de los comités seccionales para cambiar impresiones acerca de la manifestación a verificarse el día 25 y cuyos preparativos se están llevando a cabo con toda eficacia.

✡ ✡ ✡

CONFERENCIAS DE ANOCHE

Circunscripción 3.a—

Organizada por el subcomité "Juan S. Solari", se llevó a cabo anoche a las 9 la conferencia anunciada en la intersección de las calles Martín García y Defensa.

Ante una numerosa concurrencia abrió el acto el presidente del subcomité organizador, señor Arturo Guzmán, quien después de breves palabras presentó al doctor Allende, que se ocupó de la actuación del partido Radical frente a ese conglomerado de políticos de profesión, llámenese como se llamen.

Le siguió en el uso de la palabra el doctor Italo di Nápoli, que en su brillante discurso se ocupó del famoso programa de los mal llamados socialistas, probando con sólidos argumentos que ninguno de los dirigentes profesa el socialismo y que el único partido esencialmente socialista es el partido Radical, que vive la verdadera democracia.

También se ocupó de los que con una audacia sin ejemplo han dado en llamarse Demócratas Progresistas, tratando de ocultar en tal nombre un cuarto de siglo de vergüenza, fraudes y desgobierno.

Explicó las aspiraciones del partido y terminó perfilando la ilustre personalidad del doctor Hipólito Irigoyen, cuyo nombre desde un extremo al otro de la nación se levanta, sostenido por la inmensa mayoría del pueblo como única personalidad para ocupar la presidencia de la república.

Cerró la serie de discursos el doctor Angel Vallate, quien se ocupó de la grosera propaganda a base de sofisma, en que está empeñado el partido llamado Socialista. Se ocupó del programa de dicho partido, poniendo al descubierto concretos sobre lo que predican y lo que hacen.

Luego se refirió a la cooperativa de pan, con domicilio en Talleres (Santa Fe), en que administradas por socialistas ofrecía el triste espectáculo de malversación de fondos, desaparición de dinero y otras cosas, descubiertos por sus mismos socios, lo que prueba la integridad moral de dichos hombres.

Terminado el acto, se disolvió en medio del mayor orden y entusiasmo, vivando al partido y a sus dirigentes.

✡ ✡ ✡

CONFERENCIAS ANUNCIADAS

Para hoy—

—En Cayena y avenida San Martín, organizada por los subcomités de la sección 15a., "Bella Vista" y "2 de Julio".

—En Patricios y Olavarría, organizada por el club "Aristóbulo del Valle", de la 4.a circunscripción, a las 9 p. m. Harán uso de la palabra el doctor Arturo Goyeneche, coronel Ricardo Pereyra Rozas y doctores José León Rodeyro y Eduardo Tomaszewsky.

—Con motivo de la inauguración del subcomité "Miguel A. Páez", de la 14.a circunscripción, que atenderá los circuitos 126 y 127, en su local Tucumán 1581, a las 9 p. m. Hablarán los señores José Luis Cantilo, Víctor M. Molina, Francisco Beiró y Manuel A. Pinto (hijo).

—En Sarmiento y Pringles, a las 8.30 p. m. Harán uso de la palabra los doctores Víctor M. Molina, Arturo Goyeneche y teniente de navío Lauro Lagos.

—En la calle Laguna esquina Directorio, organizada por el comité de la 1.a sección, a las 8.30 p. m. Harán uso de la palabra los siguientes oradores: señores H. Leroux, José Bonifacio y D. Vila Barvo.

Después de terminado el acto, se inaugurará el subcomité "Sargento Cabral", situado en la calle Mariano Acosta 1287.

—Del subcomité "Cornelio Baca", de la circunscripción 3.a, en Entre Ríos y Caseros, a las 8.30 p. m. Ocuparán la tribuna los doctores Carlos F. Melo, Caravallo y Federico T. Casadó.

—Circunscripción 6.a, a las 8.30 p. m., en Rivadavia y José María Moreno, a cargo del candidato a diputado nacional doctor Víctor M. Molina, doctores Pascual Pasarella y Diego L. Molinari y doctor José León Rodeyro.

—En Caseros y Monteagudo, a las 8.30 p. m., organizada por el comité de la segunda sección. Hablarán los señores José Luis Cantilo, Víctor M. Molina, Gregorio García y Nicolás Coronado.

Para mañana—

—Circunscripción 7.a, subcomité circuito 49, en Medrano y Rivadavia, a las 5 y 30 p. m.

—Circunscripción 7.a, subcomité circuito 57, en Córdoba y Gazcón, a las 8.30 p. m.

—Circunscripción 15.a, en Gurruchaga y Muñecas. A las 5.30 p. m., organizada por el subcomité circuito 135.

—Subcomité "Mariano Moreno", de la 3.a, en San Antonio y Tres Esquinas, a las 4 y 30 p. m.

—Centro "Obrero Radical". Este comité auxiliar de la circunscripción 17.a celebrará una conferencia de propaganda en las calles Palpa y Freire, a las 3 p. m., a cargo de los oradores doctor Italo di Nápoli y señores Juan José Bonifacio, Julio A. Monti y Jesús Cordero.

—Circunscripción 6.a, en Méjico y avenida La Plata, a las 8.30 p. m., a cargo del candidato a diputado nacional doctor Benjamín Bonifacio y doctor José León Rodeyro.

—En Bolivia y Navarro, a las 5 p. m., organizada por el subcomité "Resurgimiento Cívico".

—En Tellier y avenida Chicago, a las 2 p. m., organizada por el subcomité "José Camilo Crotto", de la sección 1.a.

—En San Pedro y Miralla, organizada por el mismo de la anterior, a las 3 p. m.

—En Villa Lugano, a las 5.30 p. m. Esta conferencia y las dos precedentes, han sido organizadas por el citado subcomité "José Camilo Crotto", de la sección 1.a. Las dos primeras asambleas, una vez terminadas, irán en manifestación hasta Villa Lugano.

Los oradores designados son: Doctores Tomás A. Le Bretón, Víctor M. Molina, Carlos F. Melo, Benjamín Bonifacio, Diego Molinari y los señores Nicolás A. Calvo y Ricardo M. Jiménez, D. Vila Bravo, Carlos Merlini, M. Martínez y Godofredo Llanos.

Día 20—

—El subcomité "Julio Fernández Villanueva", de la sección 17.a (Palermo), efectuará el lunes 20 del actual una conferencia en las calles Humboldt y Guatemala, seguida de una manifestación hasta el comité de la sección.

—A las 8.30 p. m. tendrá lugar la inauguración del subcomité "Obreros Radicales", que tiene su local en la calle Venezuela 4201, previa conferencia en la calle avenida La Plata y Venezuela, donde harán uso de la palabra los doctores Francisco Beiró y Andrés Ferreyra (hijo), y luego se irá en manifestación por avenida La Plata a Independencia, por ésta a Quintino Bocayuva hasta Venezuela, local del subcomité.

—Patrocinada por el subcomité "Chacabuco", de la 5.a sección, a las 8.30 p. m., en la intersección de las calles Carabobo y Provincias Unidas, con los siguientes oradores: Candidatos a diputados doctores Víctor M. Molina, Carlos F. Melo, Arturo Goyeneche y señores Enrique Barbieri y Juan A. Tamadami.

—De la 3.a circunscripción en Patricios y A. del Valle, a las 8.30 p. m. Hablarán los doctores Víctor M. Molina, Carlos A. Becú y José P. Tamborini.

—Organizada por el subcomité "General Alvear", de la sección 20.a, en Esmeralda y Córdoba, a las 8.30 p. m. Los oradores serán los señores José Luis Cantilo, Benjamín Bonifacio, Horacio González del Solar y Albino Pugnalin.

—En Triunvirato y Darwin, a las 8.30 p. m., organizada por el subcomité "Doctor Rogelio Araya", de la circunscripción 17.a (Palermo). Harán uso de la palabra los doctores Andrés Ferreyra (hijo), Juan Fitz Simón, Italo di Nápoli y señores Cosme B. Martínez y Carlos Osorias Méndez.

Día 21—

Club "Juventud Agustín Rocca", de la 17.a, a las 8 y 30 p. m., en las calles Carranza y Nicaragua.

—Circunscripción 7.a, subcomité circuito 54, en Pringles y Bogotá, a las 8.30 p. m.

—De la 8.a sección en Saavedra y San Juan a las 8.30 p. m. Oradores: doctores Juan J. Bonifacio, Víctor M. Molina, José P. Tamborini y José González Pagliere.

En Belgrano y avenida Espora, a las 5 p. m., organizada por el subcomité "Juan B. Otamendi", especialmente para los obreros del puerto. Hablarán los señores Italo A. Nápoli y Américo Domingo Betti.

—En las calles Cabildo y Monroe, a las 9 p. m., organizada por el club de la juventud de Belgrano (circunscripción 16.a). Harán uso de la palabra los señores Adolfo Calvete, José P. Tamburini y otros, que se designarán oportunamente.

—En Cevallos y Méjico, organizada por el subcomité de la juventud, de la 13.a sección. Oradores: Doctores Carlos F. Melo y Víctor M. Molina.

Día 22—

—De la circunscripción 10.a, en el local del comité Belgrano 2470, a las 9 p. m. Hablarán los doctores Víctor M. Molina y Diego Luis Molinari.

—Circunscripción 6.a, en San Juan y Quintino Bocayuva, a las 9 p. m.

De la circunscripción 9.a, organizada por el subcomité "Mariano Moreno". En Boedo y Belgrano.

—Circunscripción 17.a, subcomité "Hipólito Irigoyen", en las calles Pino y Amenábar a las 9 p. m., donde hablarán los doctores Le Bretón, Víctor M. Molina, Alois Bachmann, Vicente C. Gallo y señores Guillermo Súllivan y Florentino Romero.

—Del subcomité 9 de Julio, de la sección 19.a en su local Agüero 2243. Hablarán los doctores Joaquín Llambías y Pedro Sanguinetti.

Día 23—

Subcomité "Mariano Moreno", a las 8.30 p. m., en Australia y Salón.

—Circunscripción 7.a, comité "Circuito 49", en Bartolomé Mitre y Río Janeiro, a las 8.30 p. m.

—Circunscripción 6.a, a las 8.30 p, m., en Independencia y Castro Barros.

—En Thames y Triunvirato, a las 9 p. m., organizada por el subcomité circuito 135, de la sección 15.a

—Del subcomité "Bernardino Rivadavia", de la sección 9.a, en Gallo y Tucumán, a las 8.30 p. m.

—Del subcomité "Doctor Antonio Arraga", de la circunscripción 19.a, en Gallo y Peña. Hablarán los señores: Doctor Víctor M. Molina, doctor José León Rodeyro y otros oradores que se designarán oportunamente.

—Organizada por el subcomité Patria, de la sección 17.a, en Federico Lacroze y Cabildo. Oradores: doctores Goyeneche, Molina y Tamburini.

Día 24—

—Circunscripción 7.a, subcomité "Circuito 56", en Guardia y Bulnes, a las 5.30 p. m.

—Circunscripción 1.a, subcomité "José Camilo Crotto". Gran velada política en el cine Newbery (Tellier 2367). Oradores: señor José Luis Cantilo, doctor Vicente C. Gallo, Domingo E. Salaberry, Martín Reybel, Arturo Goyeneche, Ricardo Davel, teniente de navío Lauro Lagos y Nicolás A. Calvo.

—Circunscripción 1.a, subcomité Liniers, en su propia local, Rivadavia 10323. Hablarán los señores Lauro Lagos, Benjamín Bonifacio, Carlos Becú, coronel Eduardo Oliveros Escola y Pascual Passarella.

Día 26—

—Circunscripción 6.a, en Rivadavia y Pichincha, a las 9 p. m.

Día 27—

—Circunscripción 7.a, subcomité "Doctor Hipólito Irigoyen", en las calles Federico Lacroze y Rosetti, a las 9 p. m., donde hablarán los doctores José González Pagliere, Oreste Francioni, Italo di Nápoli, teniente de navío Lauro Lagos y señores Guillermo Súllivan y Florentino Romero.

—Del subcomité "Bernardino Rivadavia", de la sección 9.a, en su propio local, Guardia Vieja 3443, a las 8.30 p. m.

Día 28—

Club "Juventud Agustín Rocca", de la 17.a, a las 8.30 p. m., en las calles Santa Fe y Luis María Campos.

—Circunscripción 6.a, a las 8.30 p. m., en Boedo y Constitución.

Día 29—

—En Monte Dinero y avenida San Martín, organizada por los subcomités "Bella Vista" y "26 de Julio" de la sección 15a.

—Brasil y Defensa, organizada por el comité "Lorenzo S. Solari" de la 3.a circunscripción.

Día 30—

De la circunscripción 9.a, patrocinada por el subcomité "Mariano Moreno". En Rioja y Agrelo.

—Circunscripción 17.a, subcomité "Doctor Hipólito Irigoyen", en las calles Federico Lacroze y Alvarez Thomas, a las 9 p. m., donde hablarán los doctores Víctor M. Molina y Diego Molinari. Terminados estos discursos, se irá en manifestación por Freire hasta Olaguer 3165, local del subcomité, donde ocuparán la tribuna los doctores Víctor M. Molina, Italo di Nápoli, los señores Gregorio García, Guillermo Súllivan y otros.

—Circunscripción 6.a, a las 8.30 p. m., en Independencia y avenida La Plata.

Día 31—

Club "Juventud Agustín Rocca", de la 17.a, en las calles Bompland y Costa Rica, a las 8 y 30 p. m.

—Organizada por el subcomité "Ingeniero Cornelio Baca", de la circunscripción 3.a.

—Circunscripción 6.a, a las 8.30 p. m., en Río IV y José María Moreno. Terminados los discursos, se irá por Río IV, Doblas, a Formosa 24, local del comité.

—Circunscripción 6.a, a las 8.30 p. m., en Castro Barros y Quito. Terminados los discursos, se irá por Castro Barros, Méjico, hasta el comité Formosa 24.

—Circunscripción 6.a, a las 8.30 p. m., en Cochabamba y Castro Barros. Terminados los discursos, se irá por Cochabamba, avenida La Plata, Directorio, Doblas, hasta Formosa 24.

—Circunscripción 6.a, en su local Formosa 24, a las 9.30 p. m., donde se esperan a las tres columnas que vienen de distintos puntos

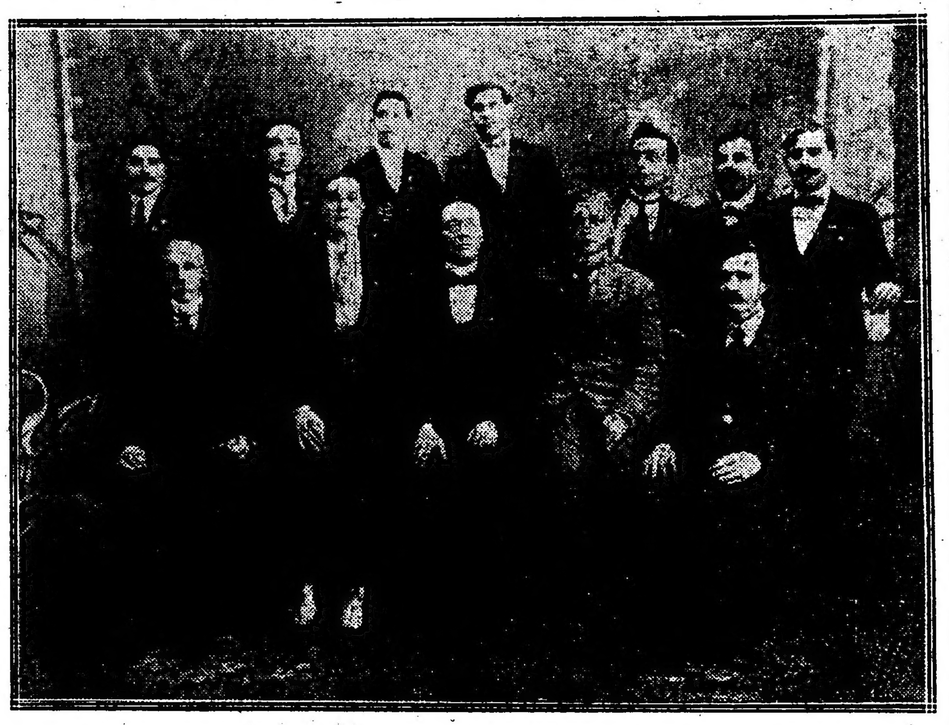

La comisión directiva del comité de la juventud radical de Colón

a visitar el comité local. Habrá discursos, y en oportunidad daremos los oradores designados.

✡ ✡ ✡

INFORMACIONES DIVERSAS

—El comité seccional de la 7.a, se ha declarado en sesión permanente para atender la actual campaña electoral.

—La comisión directiva del comité radical de la sección 19.a, recomienda a todos los que simpaticen con la causa radical, se cercioren con la debida anticipación, si se encuentran inscriptos en el padrón definitivo.

Con este objeto pueden pasar por los locales abajo expresados, donde se les darán todas las informaciones necesarias:

Comité parroquial: Azcuénaga 1396 esquina Juncal, de 9 a 11 a. m. y de 3 a 11 p. m.

Subcomité "Coronel Julio Figueroa"; Paraguay 3394, de 8.30 a 10.30 a. m.

Subcomité "Doctor Antonio Arraga": Bustamante 226, de 8.30 a 10.30 a. m.

Subcomité "9 de Julio": Agüero 2243, de 8.30 a 10.30 a. m.

—El Hogar Club dará el 31 de marzo una función teatral en el teatro de Flores, Pueyrredón, a beneficio de las escuelas gratuitas que sostiene esta institución.

Para la cual — dice la nota que hemos recibido, — invitamos al pueblo radical á cumplir con una obra humanitaria, de la cual esperamos el mayor éxito con la cooperación de nuestros correligionarios.

Las localidades se pueden retirar de la calle Bacacay 2455, Flores y Chacabuco 654.

—El subcomité "Aristóbulo del Valle", de la 4a. circunscripción se ha constituído en sesión permanente, recibiéndose adhesiones todos los días, de 8 p. m. a 10 p. m. en su secretaría Suárez 1400; también se reciben adhesiones en el domicilio particular del señor presidente, Azara 707.

—La comisión directiva del subcomité "José Chiozza" comunica a sus adherentes y correligionarios de los circuitos 173 y 174, que permanecerá abierto todos los días, de 8.30 a 10.30 p. m., para recibir adhesiones y atender a los correligionarios en su secretaría, calle Alvarez 1369.

Asimismo se invita a los que simpaticen con los ideales de la Unión Cívica Radical, pertenecientes a los circuitos nombrados, para que pasen por el subcomité a firmar su adhesión.

—La comisión de propaganda del subcomité "José Chiozza" invita a los ciudadanos de los circuitos 173 y 174 que deseen consultar el padrón, pueden hacerlo todos los días, de 8.30 a 10.30 p. m., en la secretaría del subcomité, calle Alvarez 1369, recomendándoles que lo hagan a la brevedad posible a fin de evitar aglomeración de trabajo por encontrarse tan próxima la gran lucha cívica del día 2 de abril.

—Con el fin de contribuir a la propaganda en favor de la candidatura del doctor Carlos F. Melo para diputado nacional por la capital, se ha constituído un comité independiente de jóvenes universitarios y otros simpatizantes, entre los que se encuentra un núcleo numeroso de ex alumnos del candidato.

El comité funciona en la avenida de Mayo número 791, donde se reciben adhesiones.

—La comisión directiva del subcomité "Resurgimiento Cívico" se ha declarado en sesión permanente para atender la actual campaña electoral e invita a los que simpaticen con nuestra causa pasen a inscribirse en los registros. Toda consulta sobre el padrón y cambio de domicilio será atendido en el acto.

La secretaría está a disposición de los correligionarios desde las 9 de la mañana hasta las 10 p. m. en su local calle Lacar 3093.

—Reunidos los adherentes a la Unión Cívica Radical, de la circunscripción 20 (Socorro) en el local del subcomité Rodríguez Peña, calle Juncal 1752, procedieron al nombramiento de las autoridades del mismo, recayendo en las siguientes personas:

Presidente, Eugenio P. Galli; Vicepresidente 1.o, Alfredo Etchegaray; vice 2.o, Walter Cortés; secretario general, José A. Beatti; secretario, Enrique Parodi y 13 vocales.

La comisión de propaganda quedó formada en la siguiente forma: Presidente, Ignacio Moreno; vicepresidente, Carlos Rabuffetti; secretario, Rogelio Segura, y 16 vocales.

✡ ✡ ✡

BUENOS AIRES

Conferencia

LA PLATA, marzo 18. — En la conferencia organizada por el club auxiliar "Obreros Radicales", que tendrá lugar hoy, harán uso de la palabra los señores Antonio B. Bianchi, ingeniero Albarracín Sarmiento, Alberto Rivas, Raúl Uzal y Pedro N. Jáuregui, Juan José Varela y Aguelo Martínez, presidente de aquel club.

Conferencia. — Nuevo subcomité

SAN MARTIN, marzo 18. — Esta noche, en la plaza de este pueblo se efectuará una conferencia organizada por el comité de la juventud. Harán uso de la palabra diversos oradores.

—Las autoridades del subcomité de Villa Lynch quedaron constituídas en la siguiente forma: Presidente, Servando J. Petel; vice 1.o, Pedro Arañao; vice 2.o, J. Jerba; secretario general, Alejandro Noceda; secretarios: Silverio S. Petel y J. Sonder; tesorero, Luis Rosso; protesorero, E. Fernández y 35 vocales.

Durante la celebración de esta asamblea la actitud de la policía fué incorrecta, pues no permitió que los ciudadanos permanecieran en la acera frente al subcomité.

Conferencia. — Nuevo subcomité. — Propaganda radical. — Nuevas adhesiones

GENERAL SARMIENTO, marzo 18. — Mañana, a las 9 pasado meridiano, se instalará el subcomité "José C. Paz", a cuyo acto concurrirán delegaciones de todos los demás subcomités, las autoridades del comité local y delegaciones de Pilar, Caseros y otros puntos. Este subcomité se instala bajo los mejores auspicios.

—También mañana, a las 4 p. m., se efectuará en Bella Vista, en la intersección de las avenidas Francia y San Martín, una conferencia de propaganda radical auspiciada por el subcomité de dicha localidad, que preside el comandante Borrajo.

—Con todo entusiasmo y el mayor éxito se prosiguen los trabajos de propaganda en todo el partido, obteniéndose diariamente importantes adhesiones.

La comisión directiva de la Unión Cívica Radical dispone de un automóvil, que diariamente recorre el partido con comisiones de propaganda, los que obtienen el mejor resultado.

No obstante los abusos y desmanes del oficialismo, a quien tan eficazmente secunda la policía, todo hace prever que en este partido la Unión Cívica Radical obtendrá un triunfo.

Gran asamblea

SAN PEDRO, marzo 18. — La conferencia de propaganda radical celebrada anoche en este pueblo, asumió caracteres de verdadero acontecimiento político.

El acto, que tuvo lugar en la plaza del pueblo, congregó a más de mil personas, que durante todo su transcurso no cesaron de aclamar al partido y al futuro presidente de la república, doctor Hipólito Irigoyen.

Ocuparon la tribuna los señores Maino, Héctor Saillas y Delfor del Valle, cuyos discursos fueron aplaudidos con gran entusiasmo.

Fué en conjunto, la de anoche, una asamblea que dejó constancia de la calidad y cantidad de las fuerzas radicales de este partido.

TIGRE, marzo 18. — Mañana, a las ... m. se efectuará en la isla de los señores Carabotto y Castiglioni una conferencia radical en la que harán uso de la palabra el doctor Noel, el ingeniero Noel, el señor Andrés Carabotto, el señor C. Lavalle Cobo, el presidente del comité, señor Castilla; el señor S. Sagastume y el escribano Ceruzi.

Reina gran entusiasmo entre los correligionarios para asistir a esta fiesta.

Fiesta campestre

CARLOS CASARES, marzo 18. — Organizada por el subcomité "La Sofía", se efectuará mañana un gran festival campestre.

Entre los correligionarios reina gran entusiasmo por asistir al mismo.

Almuerzo criollo

CASEROS, marzo 18. — La comisión directiva del club "Hipólito Irigoyen" ha invitado a los ciudadanos radicales de Caseros, Floresta, Lugares, Sáenz Peña y Ciudadela, a un almuerzo criollo que se servirá mañana en el local calle 3 de Febrero y Belgrano, a las ... p. m.

Almuerzo y conferencia

TEMPERLEY, marzo 18. — Mañana, en la quinta situada en Anchorena y Almirante Brown, se realizará un gran almuerzo criollo organizado por el club Leandro N. Alem.

Al acto, que comenzará a las 11 a. m., asistirán representaciones de los comités de la 3.a sección y delegados de la capital y La Plata.

Hablarán los señores: Doctor Víctor M. Molina, Olazcoaga y Alberto Basco.

Conferencia de propaganda

CAMPANA, marzo 18. — Esta noche se realiza en ésta una gran asamblea radical donde hablarán varios oradores que a pedido de este comité concurren al acto. Harán uso de la palabra los doctores Carlos F. Melo, Ricardo Rojas y Coronado. De Zárate vendrá una delegación presidida por el señor Massoni. Promete todo un éxito por el entusiasmo reinante.

Jiras electorales

ROJAS, marzo 18. — Llegó a ésta por las ... ves horas en viaje de jira, el coronel Pereyra Rozas. Desde hace varios días se encuentra en la localidad el militar retirado, señor Manuel Menéndez, que viene a cumplir una misión encomendada por el comité central. Ha recibido buena impresión de los residentes radicales.

Reuniones radicales. — Circular de propaganda electoral

CARLOS TEJEDOR, marzo 18. — Para el próximo domingo se preparan dos reuniones radicales, una en Timote y otra en Colonia Seré, que se espera significarán un éxito. Han prometido asistir delegaciones del comité central de la provincia.

—El comité radical hace circular profusamente la siguiente circular:

"Correligionario: La comisión directiva de la Unión Cívica Radical cumple con el deber de recordarle:

I. — Que el voto es obligatorio para todos los ciudadanos o naturalizados, sin excepción y que la ley pena al que no cumple con este deber.

—II. — Que el voto es secreto: es decir, que ni el gobernador, ni el comisario, ni el caudillo, ni el presidente de la mesa, puede saber por quién vota el ciudadano.

III. — Que el que viola el secreto del voto es duramente penado por la ley.

IV. — Qu para votar es indispensable la libreta de enrolamiento, por lo que no debe entregarse a nadie.

V. — Que ninguna autoridad tiene el derecho de exigir la libreta de enrolamiento bajo ningnn pretexto.

VI. — Que la ley pena a la autoridad que secuestra libretas y al ciudadano que la entrega.

VII. — Que todo ciudadano á quien se le exija o se le quite la libreta cívica tiene la obligación el hecho al juez federal.

VIII. — Que debe indicar el nombre principio del secuestrador.

IX. — Que la libreta es necesaria para la identidad de la persona.

X. — Que en esta forma, defendiendo la libreta, el ciudadano puede cumplir con la obligación del voto, y evitarse los gravísimos trastornos que puede causarle la falta de ese documento.

XI. — Que todo ciudadano debe concurrir, desde cualquier lugar en que se encuentre, a votar en la mesa en que le corresponda, en las próximas elecciones de abril.

XII. — Que el pueblo de la República ha reaccionado contra los gobiernos de cpnbio y de especulación, y ha dado el triunfo al partido Radical, en Córdoba, Entre Ríos, Santiago del Estero, Santa Fe, Capital, que constituyen la parte más importante del país.

XIII. — Que los gobiernos radicales son de orden, de respeto, de economía, de honradez, de imparcialidad y de trabajo.

XIV. — Que el gobierno de la provincia es

CINZANO
VERMOUTH

EL HOMBRE
LIBRO DE ACTUALIDAD POLITICA, POR HORACIO B. OYHANARTE
ACABA DE APARECER
Por pedidos a la Librería Mendesky, Florida 359

...STROS SUSCRITORES DEL INTERIOR

...nos a nuestros suscritores la con... ...de renovar el abono a LA EPOCA, ...31 del corriente, á fin de evitar in... ...en su envío.
...de respuesta a este aviso será con... ...como resolución de no continuar el ...se suspenderá la remisión del diario.

...ción del abandono, de la inmorali... ...rrupción y la estafa. Dos pruebas: ...ción de guías y certificados y los ca... ...Tejedor.
...Que la provincia de Buenos Aires ...mar los esfuerzos del partido Radi... ...ción del progreso, con el triunfo más ...absoluto.
...Que es, entonces, deber y obliga... ...todo ciudadano inscripto en el padrón ...de Carlos Tejedor, votar en los ...comicios de marzo por los candida... ...tales para presidente de la república ...tados nacionales. Votar sin temor, ...te por el partido Radical».

...— Hospital. — Otras noticias.

...O, marzo 18. — Mañana inaugura... ...el comité radical. Con tal motivo. ...Beech y varios conferenciantes se ...y entre ellos algunos de la capi... ...reunión se verificará a las 3 p. m. ...tarde, en la plaza, tendrá lugar una ...cia del mismo partido a la que asis... ...dos los miembros del comité radical.

✿✿✿

CORDOBA

...uete en honor de los doctores Loza y Borda

...COS JUAREZ, marzo 18. — Realizóse ...uete en honor de los doctores Loza y ...con asistencia de doscientos comenza... ...ocupaban la cabecera de la mesa el go... ...elector, doctor Loza, diputado Mar... ...mador Arguello, doctor Lozano, seño... ...Boone, Petersen, Lardizábal y Loza (h) ...presentantes de las colectividades ex... ...as y gerentes de bancos de la loca... ...Ofreció la demostración el señor Rac... ...quien significó en su alocución algunas ...necesidades más apremiantes del de... ...ento y refiriéndose a las escuelas dijo ...muy deficiente la instrucción que re... ...los niños y que un gran porcentage ...de analfabetos. Contestó el obsequiado ...un conceptuoso y elocuente discurso ...dió ocuparse con todo interés de asun... ...tanta importancia y dijo que los dine... ...el pueblo caerían como gotas de rocío ...sfacer las necesidades que con tan jus... ...recho reclama este pueblo. Al recordar ...oximidad del centenario dijo que tendría ...nor en tan gloriosa fecha de ofrecer a ...pública la provincia de Córdoba con go... ...radical digno de ella y que sabría co... ...en el lugar que le correspondía, siendo ...las más ricas de la república. Al re... ...la mujer argentina manifestó que tenía ...misión importante que desempeñar y esta ...beneficencia pública y que él no vacila... ...ningún momento en prestarse en debido ...urso para tal objeto.
...ahogada su voz por los aplausos en dis... ...partes de su oratoria. Le siguió en el ...de la palabra el doctor Martín Sempé y ...an José M. Lara.
...y regresa para la ciudad de Córdoba en ...en a las 11.30.

...ida de convencionales. — La propaganda electoral

...ORDOBA, marzo 18. — Ayer partieron ...ésa los convencionales señores Elpidio ...ález y Nicanor Montenegro. Hoy salen ...restantes miembros en representación del ...calismo provincial ante la Convención Na... ...nal.
...En todas las asambleas radicales que se ...ebran vivase al doctor Hipólito Irigoyen ...o futuro presidente de la nación. Aún en ...círculos independientes considérasele ca... ...candidato insustituible. En estos días que... ...al frente de los trabajos electorales el ...didato a diputado nacional doctor Carlos Rodríguez.
—Intensifícase cada vez más la propagan... ...política.

Reapertura de subcomités

...RIO IV, marzo 18. — Reabriéronse anoche ...tintos subcomités de esta ciudad.
—El centro Juventud Radical realizará una ...nferencia el domingo 19, de concentración ...sus subcomités.

Conferencias. — Preparativos electorales

...VILLA MARIA, marzo 18. — El partido ...adical efectuará el domingo asambleas y ...anifestaciones públicas en Villa Nueva, Au... ...nla, La Laguna, Etruria, Yucat y otros pun... ...s.
En las filas de esta agrupación reina gran ...tusiasmo, descontándose el triunfo de los ...ndidatos señores Durrien, Blanco y Rodrí... ...uez, en las elecciones del 26 del corriente.

✿✿✿

ENTRE RIOS

Jira de propaganda

GUALEGUAYCHU, marzo 18. — Hoy sa... ...ieron en jira política por el departamento, el ...residente del club radical, señor Camilo Vi... ...gra acompañándolo el senador señor Emi... ...Goyri y diputados señores Pedro Cepeda y ...Vela.

...reparativos electorales. — Incorporaciones al radicalismo. — Próxima asamblea.

URUGUAY, marzo 18. — Se comienza con ...tusiasmo la propaganda radical en la ciu... ...ad y campaña; donde el triunfo de antemá... ...o se descuenta. Se incorporó al partido Ra... ...ical el prestigioso vecino de Villa Mantero ...eñor Raúl Rams.
El 25 del corriente se efectuará una gran ...samblea y manifestación proclamando los ...andidatos a la presidencia y vice de la repú... ...ica.

✿✿✿

CATAMARCA

La expulsión del diputado Mercado

CATAMARCA, marzo 18. — Se realizó una ...rillante velada cívica en el salón "25 de Ma... ...o". Hablaron en nombre del comité de la ju... ...ventud, los señores Francisco Acuña y el jo... ...ven Berrondo. El señor Palemón Castro en ...nombre del comité central expresó los moti... ...os de la expulsión del diputado Mercado. Tu... ...o frases elocuentes siendo interrumpido con ...recuentes aplausos. La opinión pública ...prueba la actitud asumida reconociendo que ...l partido se rige por principios. Se dice que ...l doctor Ahumada retiró su candidatura. El ...doctor Mercado mandó su renuncia por no ...estar de acuerdo con las rigideces principis... ...tas. Dice que se retira a la vida privada.

La convención radical de Santa Fe

Las sesiones de ayer

CANDIDATOS A DIPUTADOS Y ELECTORES

Delegados al Comité Nacional

Por los telegramas que publicamos a continuación se enterarán nuestros lectores de las diversas resoluciones tomadas durante el día de ayer por la convención provincial del radicalismo santafesino, reunida en la capital de la provincia y que se hallaba en cuarto intermedio desde anteayer.

SANTA FE, marzo 17. — Bajo la presidencia del señor Clorindo Mendieta y actuando como secretarios los doctores Emilio Cardarelli y Armando Antille, continuó sesionando hoy a las 2 de la tarde la convención provincial del partido Radical, cuya reorganización acaba de efectuarse.

Al iniciarse la asamblea, pronunció un conceptuoso discurso, que fué muy aplaudido el doctor Juan Luis Ferrarotti; acto seguido y como la presidencia manifestara que debía procederse á la elección de candidatos a diputados y electores de presidente y vice se designó a los señores Agustín Araya, Cecilio Juanto y Francisco Zucchini, para componer la comisión escrutadora, procediéndose de inmediato a la votación, saliendo ele gidos candidatos a diputados nacionales los doctores Enrique M. Mosca, Juan Luis Ferrarotti, Rogelio Araya y Juan Cepeda.

El doctor Mosca así que conoció el resultado de la elección envió la renuncia de su candidatura en los siguientes términos:

"Acabo de enterarme de la honrosa distinción de que he sido objeto por parte de la H. convención, reunida en la fecha. Consecuente con las manifestaciones reiteradas hechas á mis amigos, pongo en manos del presidente mi renuncia irrevocable de candidato a diputado nacional con que se me ha favorecido, no sin antes presentar al señor presidente y a cada uno de los señores convencionales mi reconocimiento más profundo por el honor que se me ha dispensado".

SANTA FE, marzo 17. — La convención radical por unanimidad y a propuesta del Dr. Ferrarotti, rechazó la renuncia que de su candidatura a diputado hiciera el doctor Enrique M. Mosca.

Para electores de presidente y vice fueron elegidos los señores:

Doctor Héctor S. López, Fernando Centeno, Pedro Echazarreta, Angel Boero, Alberto J. Paz, Melitón Gómez, doctor Nicolás Figueredo, Nicolás Habeguer, Eduardo Gorbea, Francisco Zucchi, Julio Racine, Francisco Menchaca, Florencio Durán, Manuel Mantaras, Clorindo Mendieta, doctor César Berraz, doctor Emilio Cardarelli, Eugenio Alemán y doctor E. Arribalzaga.

SANTA FE, marzo 18. — La convención radical designó delegados al comité nacional a los señores Clorindo Mendieta, doctor Enrique M. Mosca, Francisco Menchaca y Rogelio Araya.

Para formar la junta de gobierno fueron elegidos los señores Clorindo Medieta, doctor Héctor S. López, doctor Enrique Mosca, Dr. Domingo Frugoni Zabala, Juan Beaupuy y Dr. César Berraz.

SANTA FE, marzo 18. — La convención radical eligió a las siguientes personas como delegados a la convención nacional del partido:

Señores doctor Enrique M. Mosca, doctor Perfecta Araya, Francisco Menchaca, Alberto J. Paz, Clorindo Mendieta, Cecilio Juanto, doctor Juan Luis Ferrarotti, Roque F. Coulin, Modesto Gómez, Francisco Zucchi, Enrique Ollemart, Alcides Grecca, Armando G. Antille, Juan Beaupuy.

SAN URBANO, marzo 18. — Han causado sorpresa y desagrado en esta localidad las versiones publicadas por un diario de la capital federal, referentes a la actuación del doctor José León Rodeyro, como delegado del comité nacional en el acto de la reorganización. Es completamente inexacto que los funcionarios de la policía, los empleados de la administración provincial y comunal hayan acompañado al delegado, o le hayan prestado cooperación de cualquier clase. El vecindario, y especialmente, los radicales de ambos bandos han podido apreciar la prescindencia e imparcialidad que caracterizó al acto de reorganización; por otra parte, esa misma actitud fué la adoptada y cumplida por todos los delegados del comité nacional en la provincia entera.

EL TRAFICO EN BUENOS AIRES

Su desarrollo durante el año 1915

NUEVAS DISPOSICIONES MUNICIPALES

Hoy ha sido elevada a la intendencia por la dirección de tráfico la memoria de los trabajos realizados por esa repartición durante el último año. La memoria consta de todos los datos estadísticos referentes al movimiento y desarrollo del tráfico en la ciudad en 1915, y algunas modificaciones a la ordenanza que lo rige, propuestas por el director de esa repartición, para ser implantadas en lo sucesivo. De los primeros, damos a continuación los más interesantes:

Durante 1915 se inspeccionó 42.615 tranvías y se visitó 3.333 veces las estaciones de los mismos, comprobándose infracciones de diverso orden, que motivaron multas por 1.808 pesos. Los vehículos de tráfico inspeccionados ascienden a 135.592 y las infracciones comprobadas en ellos, a 45.373, multadas en total con 351.208 pesos. En estas infracciones hubo que retirar 6.722 registros a conductores que no saldaron las multas impuestas. 2.237 personas aspirantes a chauffeurs fueron examinadas, aprobándose 1.601 y aplazándose definitivamente el resto. Los automóviles revisados suman 1.146 y los taxímetros para primera instalación 1.903; de estos aparatos 618 fueron retirados por funcionar en malas condiciones.

El total de los vehículos inscriptos en la dirección de tráfico es el siguiente:

Allí se inscribieron durante 1915, automóviles oficiales, 68; de libre tránsito, 97; particulares, 2.685; de remise, 61; de alquiler, 3.461; de carga, 272; motocicletas, 217; carruajes particulares, 1.075; de remise, 1.368; de plaza, 1.686; carros, de 1.000 a 5.500 kilos, 4.183; carros de mano, 922; charrets, 659 y varios, 5.673.

El tráfico de los tranvías se ha desarrollado así:

Compañía Anglo-Argentina: circularon 1.813 coches motores, 620 acoplados y 84 del subterráneo, en líneas de una extensión de 603.894 metros. Los viajes realizados por esta compañía ascienden a 4.447.752, transportando 292.117.636 pasajeros, que dieron un producto de 30.614.58 pesos.

Compañía Lacroze, circularon: 342 coches motores y 130 acoplados, en 146.535 metros de recorrido, hizo 889.008 viajes redondos, conduciendo 32.175.048 pasajeros, recaudando de ellos la suma de 3.127.500 pesos. La compañía de tranvías eléctricos del sur, con 62 coches, en una extensión de 22.718 metros, hizo 96.300 viajes con 4.028.616 pasajeros, que dieron una utilidad bruta de 402.852 pesos. Por último, la compañía del Puerto, con 51 coches, en una extensión de 41.950 metros, hizo 105.492 viajes redondos, conduciendo 7.555.680 pasajeros, con utilidades brutas de 757.100 pesos.

Según la memoria que nos ocupa, estos datos revelan en general un aumento notable en las entradas de las compañías, sobre las de 1914.

Más adelante la memoria consigna el movimiento de pasajeros en la ciudad, durante 1915, con los siguientes datos:

En el puerto, entradas: 193.560 y salidas 217.368. En las estaciones del F. C. C. A.: 13.660.000 personas; F. C. S.: 9.454.098; F. C. O.: 4.616.000; F. C. P.: 2.065.900; General de B. A.: 209.610; F. C. C. de B. A.: 101.608, y F. C. Midland: 12.000 personas. Total de personas: 30.550.135.

La memoria del director de tráfico puntualiza después los trabajos que ha realizado la repartición para regular el tránsito de vehículos y peatones en todo el municipio, y las distintas comprobaciones de infracciones cometidas en los taxímetros por los chauffeurs, con el fin de estafar al público. Las reformas introducidas por la comisión municipal a la ordenanza de tráfico han motivado una nueva confección de planes para las reglamentaciones parciales del tráfico, estacionamiento, etc. Estas reglamentaciones, formuladas en códigos que se entregarán a los conductores de vehículos, serán sometidas dentro de breves días a la aprobación de la intendencia.

He aquí algunos de los proyectos preparados por la dirección de tráfico, con relación a la circulación de vehículos y a la concesión de permisos a los conductores: los aspirantes a conductores de motocicletas deberán rendir examen de competencia en las oficinas técnicas municipales, para evitar que personas incompetentes guíen esos vehículos con peligro para la seguridad pública; nuevos procedimientos para los coches habilitados en Flores y Belgrano y que circulen en el centro de la ciudad; gestiones especiales ante la policía para que retire inmediatamente los vehículos destrozados en la vía pública; reglamentación del uso de chapas para 1916; reglamentación del uso de aceras con mesas y sillas, y proyecto relativo a la forma en que deben ser habilitados los carros con patentes provinciales, que entren al municipio.

INCREIBLE

En la provincia de Buenos Aires y bajo el gobierno del señor Ugarte ocurren cosas realmente increíbles.

He aquí un colmo que no requiere comentarios. Infórmense nuestros lectores:

Un ciudadano llamado Claudio Jaime se ha presentado al juez federal denunciando que su ex patrón José María Fonseca, ambos del partido de Nueve de Julio, le detiene, contra su voluntad, la libreta de enrolamiento, y la ha entregado a cierto comité político.

El juez federal, doctor Zavalía, ha declarado el caso de competencia de la justicia federal, por referirse a un hecho que importa una infracción de carácter electoral.

Contra este auto, el agente fiscal ha deducido un recurso de apelación, sosteniendo la no procedencia de la intervención de los jueces en este asunto.

Elevado el asunto a la cámara federal de La Plata y pasado en vista al fiscal de cámaras, éste aprueba la actitud del agente y solicita la revocación del auto del juez, es una extensa vista, cuyos principales fundamentos son, en resumen, los siguientes.

Cuando el hecho se produjo y se instruyó el sumario, la provincia de Buenos Airse no estaba convocada a elecciones nacionales, y ni entonces, ni ahora, hay comicios abiertos.

Agrega que ha estudiado la ley electoral, la de formación del padrón y la de enrolamiento y en ninguna de ellas ha encontrado disposición que incrimine aquel hecho.

El artículo 19 de la ley no es aplicable al caso, porque sólo se refiere a los jefes de las oficinas enroladoras que retengan libretas, las concedan indebidamente o no hagan las anotaciones correspondictes, y el señor Fonseca, que retiene libretas, es un simple particular y no uno de los precitados funcionarios.

En cuanto al hecho en sí, de la retención dice el fiscal doctor Godoy que, "cualquiera que sea la trascendencia futura que la imaginación quiera atribuirle, no se ha producido en un acto electoral, ni es imposible que cuando llegue el caso el señor Fonseca y su ex peón vayan a los comicios de perfecto acuerdo, o no vaya ninguno".

Agrega que "la ley ha supuesto que nadie será tan pronto que entregue a otro su libreta ni para que se la guarde por ser un documento tan personal que debe llevarse siempre consigo para acreditar su identidad y hacerse valer en las oficinas públicas. El que la entrega normalmente, es más culpable que el que la recibe porque es difícil aceptar que lo haga inocentemente. Y si se quema, que sople. ¡Es tan conocido el comercio que se hace con las libretas! Si cuando la entregó, obedeció a un móvil interesado y por lo tanto, ilícito, no es inverosímil que cuando la reclama obedezca también a igual móvil, pero eso sólo atañe a su conciencia y no hay lesión a un derecho de tercero".

Por estas y otras análogas razones de menos importancia aún, el fiscal de cámaras sostiene que el caso no es enjuiciable por los tribunales federales.

A la cámara toca ahora resolver la cuestión. ¿Qué hará la cámara?

Número especial de LA EPOCA

En honor de la Convención Nacional

A NUESTROS AGENTES

AVISAMOS A NUESTROS AGENTES QUE CON MOTIVO DE LA CONVENCION NACIONAL DEL PARTIDO, EL DIA LUNES 20 DEL CORRIENTE "LA EPOCA" APARECERA EN UNA EDICION ESPECIAL DE 40 PAGINAS, SIN ALTERAR POR ESO SU PRECIO ORDINARIO.

..ROGAMOS PUES, A LOS SEÑORES AGENTES, NOS TELEGRAFIEN CON ANTICIPACION EL AUMENTO DE EJEMPLARES QUE DEBAMOS REMITIRLES ESE DIA.

LOS SUELDOS DEL MAGISTERIO

Esta tarde se reunen los maestros de la capital a campar por sus respetos, en vista de que el Consejo Nacional de Educación no les abona sus haberes. Se repite por la centésima vez la tardanza en los pagos y la indiferencia de los que regentean la instrucción pública del país. Es un fenómeno que ya no causa extrañeza, porque los sabemos al magisterio y al profesorado sindicados de antemano para ser los pararrayos de todas las crisis y desarreglos del tesoro. Cuando todos han cobrado; cuando los oficinistas, desde el presidente al último escribiente, han percibido el salario, recién empieza el juego de planillas y expedientes con el objeto de pagar a los educadores. Es, en verdad, una injusticia encarnada en la política administrativa que se estila en el Consejo. Primero está la burocracia, y al último los que hacen la conciencia nacional desde el aula de las escuelas. ¿Por qué esas preferencias? Tiempo es de que se abonen a un mismo tiempo los sueldos, porque tanto precisan los unos como los otros. Ahora, si el H. Consejo considera que el magisterio está formado por gente que no tiene necesidades, puede someterlo a todo clase de pruebas. Pero no sabemos que sean dioses ni fakires de la India, los pobres maestros. Vale la pena de no dejarlos que perezcan...

Poca langosta y mucho personal

La defensa agrícola de San Luis cuenta dentro de su presupuesto, con siete empleados efectivos. Y éstos sobran en una región donde la langosta se muere de hambre en los bosques de caldenes y en los campos cubiertos de pasto fuerte. Por milagro, y porque todavía hay almas caritativas que prestan al ciento por ciento, esos siete heroicos funcionarios no corren la misma suerte que el acridio.

Sin embargo, y coincidiendo con la intensificación de la campaña electoral que desarrolla el diputado Pastor, el ministro de agricultura ha nombrado en los últimos tiempos 119 langosteros más, con carácter de supernumerarios, que pasarán las penas del purgatorio antes de cobrar sus sueldos.

Los empleados efectivos no cobran desde diciembre. Es decir, de diciembre sólo percibieron 15 pesos, pues como de algo tenían que vivir durante los meses en que no había ni noticias de pago, solicitaron mercaderías en cambio de vales y estos vales fueron descontados íntegros por los almaceneros y demás proveedores del sueldo de diciembre.

De manera que si esos percances le ocurrían a la defensa agrícola de San Luis cuando no tenía que pagar si no a siete empleados, ¿cómo se arreglará para pagar a 126?

TURNO DE FARMACIAS

Mañana permanecerán abiertas las siguientes farmacias:

Sección 1.a — B. Mitre 500, San Martín y Tucumán, Esmeralda y Tucumán, Sarmiento y Esmeralda.
Sección 2.a — Defensa 711.
Sección 3.a — C. Pellegrini 214, Cangallo 1201, Corrientes 1342.
Sección 4.a — Santiago del Estero y Belgrano, Avenida de Mayo y Lima, Tacuarí y Méjico.
Sección 5.a — Viamonte y Paraná, Corrientes 1700, Callao 760, Cangallo y Paraná.
Sección 6.a — Alsina y Solís, Independencia y Sarandí, Belgrano y Sarandí, Sáenz Peña e Independencia.
Sección 7.a — B. Mitre 2357, Corrientes 2600, Córdoba y Paso, Tucumán 2102.
Sección 8.a — Alsina y Alberti, Jujuy 35.
Sección 9.a — Córdoba y Billinghurst, Lavalle 3301, Rivadavia y Billinghurst.
Sección 10 — Urquiza y Alsina, Belgrano 3602, Victoria 3410.
Sección 11 — Córdoba 3700, Cangallo y Gazcón, Río Janeiro y Rocamora, Corrientes 4515, Río Janeiro 660.
Sección 12 — Rivadavia 5400, Río Cuarto y Senillosa, Independencia y A. Bocayuva, C. Calvo 4000, C. Calvo 3601.
Sección 13 — Arenales y Suipacha, C. Pellegrini y Charcas, Libertad y Paraguay.
Sección 14 — San Juan y Bolívar, Estados Unidos 602.
Sección 15 — Callao y Posadas, Arenales 1246.
Sección 16 — Lima 1686, C. Calvo y Salta.
Sección 17 — Anchorena y Peña, Charcas y Azcuénaga, Santa Fe y Ecuador, Paraguay y Gallo.
Sección 18 — Pichincha y Humberto, San Juan y Solís, Entre Ríos y Garay, Humberto 2000.
Sección 19 — Las Heras y Paunero, Charcas 3500, Salguero y Honduras, Soler y Alvarez, Santa Fe y General Díaz.
Sección 20 — Constitución 2802, C. Calvo 2802, Independencia 2500 y 3402.
Sección 21 — Triunvirato y Gurruchaga, Velazco y Thames, Chubut 525.
Sección 23 — Rivadavia 6800 y 7164, Avellaneda y Nazca, Avellaneda y Granaderos, Neuquen 1101.
Sección 24 — Almirante Brown y Villafañe, Suárez 253, Olavarría 656.
Sección 25 — Rivadavia 9005, Laguna y Arrecifes, Provincias Unidas 3100.
Sección 26 — Montes de Oca y Villafañe, Uspallata 202.
Sección 27 — Santa Fe 5362, F. Lacroze 3017, Huergo y Arévalos, S. Salvador y Arguibel, Santa Fe 4820.
Sección 28 — Brasil y Sáenz Peña.
Sección 29 — Juramento 1602, Cabildo 2738 y 2102, Conde 1500.
Sección 30 — Coronel Salvadores y España, Pedro Mendoza 2093.
Sección 31 — Bebedero 4201, Cullen y Bucarelli, Colodrero y N. Huapí.
Sección 32 — Iriarte 699, Vieytes 1929, Santa Adelaida y Tres Esquinas.
Sección 33 — Giribone 284.
Sección 34 — Caseros 2988, Chiclana y Boedo, Caseros 2602, Monteagudo 799.
Sección 35 — Nazarre y Cuenca.
Sección 36 — Avenida Sáenz 989, Avenida La Plata 1851.
Sección 37 — Habana 3800, Avenida San Martín 3562.
Sección 38 — San Fernando entre Chicago y Arrecifes, Provincias Unidas 6118.
Sección 39 — Cabildo 3400.
Sección 40 — Rivadavia 10728.
Sección 41 — Charcas y Serrano.
Sección 43 — Rivera y Malabia, Thames y Santa Rosa.

PROVINCIAS

BUENOS AIRES

Plausible iniciativa. — Festejos del centenario. — Sepelio

PUERTO MILITAR, marzo 18. — Por iniciativa del jefe del estado mayor del arsenal capitán de navío Mariano Beascochea, se ha constituido una comisión tendiente a arbitrar los medios de proporcionar a las familias, y muy particularmente a los niños, fiestas y elementos de recreación que contribuyan a amenizar en lo posible la vida de los pobladores de esta zona. Propenderán al culto de los ejercicios físicos entre los tripulantes de los buques, ofreciendo saludables diversiones y despertando con premios las nobles emulaciones sportivas; dotarán también al arsenal de una pileta de natación, cancha de pelota y gimnasia y todo cuanto considérese viable, útil y agradable. La comisión de las fiestas la forma el teniente de navío don Jerónimo Costa Palma, ingeniero maquinista principal; Gregorio Pereyra y el contador Riera. La idea ha hallado general aceptación y para sufragar los gastos de realización que demande, los jefes y oficiales del arsenal y de los buques contribuirán con una cuota mensual.

La sociedad argentina de Roque Sáenz Peña iniciará en breve el movimiento para constituir la comisión de realización de los festejos, conmemorando el centenario de julio. Se unirán a dichos festejos las demás sociedades existentes de la localidad de socorros mutuos y recreativas.

—En Bahía Blanca, donde tuvo lugar el sepelio de los restos del señor Antonio Molina, víctima de los hechos lamentables de Tornquist, concurrió una delegación del comité radical de la Plata.

CORRIENTES

Acaparamiento de libretas. — Partido Demócrata. — Llegada del candidato. — Una reunión.

CORRIENTES, marzo 18. — Comunican de Curuzú Cuatiá y otros puntos que continúa el acaparamiento de libretas por parte de los oficialistas.

El comité radical ha iniciado reclamaciones ante el juzgado federal.

—Llegó por la vía del Chaco el candidato demócrata a la presidencia, doctor de la Torre, acompañado del senador Virasoro. El domingo dará una conferencia política, a cuyo objeto se ha invitado en hoja suelta a los correligionarios y a los extranjeros. Esta invitación á los extranjeros es motivo de risueños comentarios, por lo que equivale ponerse a cubierto de la escasez de afiliados y hacer ver lo contrario al candidato.

De Ituzaingó notician que el 14 por la noche hubo una reunión política oficialista en la casa del encargado del Registro Civil, señor Ramón Lotero, con asistencia del comisario y subcomisario departamental y del director de la escuela Láinez, señor Eleodoro Toledo.

CATAMARCA

Recabando de los empleados municipales subsidios para el partido oficial

CATAMARCA, marzo 18. — De fuente perfectamente autorizada se me informa que el senador Emilio Molina ha solicitado hoy de los empleados de la municipalidad contribuyan con una cuota para reforzar la caja del partido oficial.

CORDOBA

Actitud del doctor Garzón

CORDOBA, marzo 18. — La situación del partido Demócrata con motivo de la separación del diputado nacional doctor Félix T. Garzón, se hace cada vez más tendiente a la disolución total. Créese que el doctor Garzón no llegará antes de abril a fin de organizar la formación del partido Demócrata Disidente, pero sus elementos votarán en contra de los demócratas oficiales.

Fallecimiento

RIO CUARTO, marzo 18. — A una sentida demostración de condolencia dió motivo el sepelio de los restos del señor José Pereyra Esquivel, antiguo vecino de ésta, fallecido ayer después de penosa enfermedad.

ENTRE RIOS

Cosecha. — Licitación. — Venta de un campo

GUALEGUAYCHU, marzo 18. — La cosecha de cereales, ya terminada ha dado un rendimiento nunca visto: hay chacareros a quienes les ha rendido veinte y dos fanegas por hectárea. La mayor parte está en depósito esperando la mejora de los precios.

—La municipalidad sacó a licitación el adoquinado de las calles avenida Rocamora, San Martín y Urquiza, obra que importará quinientos mil pesos m|n.

—Vendióse el campo del Dr. Eliseo Correa y señor Lázaro Casaretto al señor Esteban Dasso a ciento sesenta pesos la hectárea.

Apertura del Colegio Nacional. — Obras del Río Uruguay

URUGUAY, marzo 18. — Con 320 alumnos inició sus clases el histórico Colegio Nacional. Se calcula que ascenderán a 400 dentro de breves días. Funcionan en los 5 años 14 divisiones. Por resolución del ministerio de Instrucción Púbica, la escuela intermedia creada por decreto del 1.o del corriente implantará el primer año en este instituto, habiéndose ya inscripto 40 alumnos.

—Considérase un error de la reducción de las partidas del presupuesto para las obras del Río Uruguay, lo que vendrá a dejar poco menos que paralizadas las obras en todos los puertos del litoral.

CRONICA SOCIAL

De Mar del Plata:

Las señoras Adela Saraza de Favier y Adela Atucha de Gramajo. dieron ayer un almuerzo en su residencia "Villa Adela".

Las distinguidas damas prodigaron las más exquisitas atenciones a sus invitados. que eran los señores:

José Blaquier y señora María Urquiza de Blaquier, Manuel Augusto Rodríguez y señora Otilia Alcorta de Rodríguez. Emilio N. Casares y señora Elena Hoevel de Casares.

Señoritas: Adela y Elena Gramajo, María Eloísa y Martha Obejero Urquiza, Elsa Shaw, Susana Blaquier, María Elena Casares y un grupo de jóvenes.

—Han partido para ésa, el doctor Guillermo Udaondo, su señora Josefina Leloir y sus hijos.

—Una jornada muy simpática ha realizado durante la "season", la señora Dora De Bary de Cazón, levantando una colecta a beneficio de los pobres que tiene a su cargo la Conferencia Vicentina de Mar del Plata.

La señora de Cazón acaba de hacer entrega de la suma de $ 3.268 a la señorita Pascuala Mugaburu, presidenta de la Conferencia de la Sagrada Familia, de San Vicente de Paúl.

La suma recolectada se detalla en la siguiente forma:

Fdela Mackinlay de De Bary $ 100, Mercedes Elortondo de Alvear 100, María Unzué de Alvear 100, Angela Alzaga Unzué de González Guerrico 100, Zelmira Paz de Gaínza 200, Carolina Tomkinson de Ugarte 100, María G. de Luro 100. Rosa Altgelt de Tornquist 100, Florencia Tornquist de Castex 100, Mercedes Tornquist 200, Raquel T. de Macnab 20, María Luisa T. de Barreto 50, Zulema Saavedra Lamas de Zuberbuhler 50, Celina Pirovano de Zuberbuhler 20, Carmen Oliden de Zuberbuhler 20, Juana Barreto de Zuberbuhler 20, Angela Unzué de Alzaga 50, Niñas de Cazón 22, Nélida Ilviate Cano 20, Angélica Catelín 10, Enriqueta Basavilbaso de Catelín 20, María Catelín de Campos 20, Lola Acosta de Acevedo 20, Julia Larrazábal de Acevedo 10, Julia Elena A. de Martínez de Hoz 20, Alberto de Bary 100, Manuel Ignacio Moreno 100, Arturo Gramajo 100, Marta Unzué de Blaquier 50, Enriqueta de Anchorena 100, Adelia H. de Olmos 100, Carlos Dose 100, Inés Dorrego de Unzué 100, Felicia Dorrego de del Solar 100, C. de Bruyn 100, Toribio Bellocq 20. Aarón Anchorena 100, Alberto de Carabassa 50, María Pereyra de Le Bretón 20, Juan M. Larrazábal 5, Manuela Lloveras 5, Inés Ortiz Basualdo de Peña 100, Elisa Peña de Uribelarrea 50, Marta de Bary de edoya 20, Clara Anchorena de Uribelarrea 50. Entradas de la Copa Caridad en el Golf 70. enta de te en el mismo 156.

—Las reuniones de Ocean Club, por las tardes, continúan congregando un grupo selecto de habitués.

Ayer estaban las señoras:

Ercilia Cabral Hunter de Anchorena. Inés González Guerrico de Sastre. Adela Elía de Ugarte, Sara Mezquita de Madero, Mercedes Elortondo de Alvear, Adela Atucha de Gramajo. Lola Acosta de Acevedo, Javiera Acosta de Olmos, Carmen Oliden de Zuberbuhler, Isabel Butler de Casal, María Agustina Constanzó de Maalver, Ana Quirno de Castro, Otilia Alcorta de Rodríguez, Susana Casal de Vivot, Angélica Bunge Guerrico de Tedín Uriburu. Elvira Pérez de Cranwell, María Calvo de Pérez, María Fynn de Shaw, Elena Estévez de Estrada.

Señoritas: Magdalena Castro, Susana Blaquier, María Luisa y Carmen Orma, Carmen Estrada Borbón, Susana Ayerza, Carmen Zuberbuhler Oliden, Mercedes de Alvear, María Laura Vedoya, Sara y Marta Lamas, Hortensia Casal, María Luisa y Celina Zuberbuhler Alzaga, Adela y Elena Gramajo, Celia Cané, Elsa y Giselle Shaw, Carmen Bustamante, María Luisa Constanzó, Ana María Green, María Teresa y Delia Rosa Aldao Agote, Sofía Cranwell, María Luisa Vedova, Carmen y Alcira Quirno Costa, Marta Obejero, Elena Aldao Unzué, Elisa y Elena Malpelli.

—Mañana se celebrará en el templo Stella Maris la fiesta de San José, con el brillo habitual desde que fué instituída entre la feligresía elegante de la loma.

A las 9.30 a. m. será la misa de comunión en honor del santo protector de las familias cristianas.

A las 4.30 p. m. será el panegírico de San José, por el presbítero don José Ignacio Yani, venido expresamente de Buenos Aires y demás distribuciones anunciadas.

—Hoy se jugará en el Golf la copa donada por las señoritas María Teresa, Carlota y Delia Rosa Aldao Agote, la que será disputada únicamente por niñas y para la que se han inscripto numerosas jugadoras.

—Por unos cuantos días se ausenta de ésta para Pringles, el doctor Fermín Errea quien va en jira política.

—Hoy se exhibirá en el Palace Theatre la cinta tomada últimamente en la "garden party" realizado en Chapadmalal. El producto será destinado a beneficio del hospital Mar del Plata.

—De los 40 jugadores que ayer iniciaron en Golf el torneo de la copa San Patricio, quedaron 32 para continuar hoy.

—Anoche fué despedido por un gran número de correligionarios y amigos el doctor Leopoldo Larco, que tan aplaudido fué en la conferencia del viernes próximo pasado en ésta.

—Muy lucida la fiesta de San Patricio, celebrada ayer en la capilla del Instituto Peralta Ramos.

—Se celebrará aquí «El día de Francia» auspiciado por el Comité Patriotique Francais, a beneficio de los caídos en la guerra y refugiados belgas y servios.

Esta noche gran baile de beneficencia.

Mañana, de 10 a 12 a. m., concurso de natación en la pileta de los señores Giaccaglia Hnos. y Zárate Hnos. en la plaza Bristol.

Cómo premios se entregará a los vencedores tres medallas conmemorativas.

A las 8 1|2 de la noche gran función cinematográfica de beneficencia en la elegante sala del Regina Palace, exhibiéndose vistas de la guerra y con el gentil concurso de los señores profesores Urquia. Moujean y Domingo Mastroscuso, la banda «La Popular» bajo la dirección des maestro señor Antonio Trucchi y de los señores eodoro Van Teluenen y Carlos Bernardon en un asalto de espada de combate y bastón.

Varios objetos conmemorativos serán vendidos por una comisión de señoritas.

◎ ◎ ◎

Se efectuó ayer la anunciada asamblea de la Sociedad de Beneficencia de la Capital, bajo la presidencia de la señora Elena Napp de Green.

Para formar la comisión visitadora que ha de hacer la adjudicación de los premios a la virtud fueron designadas las señoras: Elvira de la Riestra de Láinez, Magdalena Barreto de Beazley, Susana Rodríguez de Quintana, María Unzué de Alvear, Ercilia Lynch de Casares, Hortensia Aguirre de Leloir, Julia Muñoz de Arteaga, Mercedes Bullrich de Casares, Rosa Altgelt de Tornquist, Manuela Leal de Elizalde y Celina Huergo de Estrada, las cuales entrarán de inmediato al lleno de su tarea, para poder informar a principios de mayo.

Se resolvió, además, que en el próximo mes de abril se efectúe la colocación de la piedra fundamental de los nuevos consultorios del hospital de Niños, obra que se llevará a cabo con la suma de 400.000 pesos, acordada por el Congreso.

Otros asuntos de régimen interno fueron tratados en esta reunión a la cual asistieron las señoras: Susana Rodríguez de Quintana, Magdalena Barreto de Beazley, Ercilia Lynch de Casares, Ana Pellegrini de Galeano, Elvira de la Riestra de Láinez, Mercedes Bullrich de Casares, Julia Muñoz de Arteaga, Julia M. de Moreno, Mercedes Serantes de Argerich, Eleonora Pacheco de Quesada, Celina Huergo de Estrada, María Ema Green de Vedoya, María Unzúé de Alvear, Susana Casares de Llobet, Hortensia Aguirre de Leloir y otras.

◎ ◎ ◎

Toda una nota artística y social muy interesante promete resultar la fiesta que el viernes de la próxima semana se llevará a cabo en San Isidro, a beneficio del hospital de la localidad.

Los preparativos se llevan adelante con todo entusiasmo, y la demanda de localidades se ha iniciado en forma que augura un lleno completo al Cine Colombo, local de la velada.

Como es sabido, el "clou" de la fiesta será la representación de la comedia "La escondida senda", de los hermanos Quintero, por un grupo de niñas y jóvenes conocidas.

El reparto de los papeles se ha hecho en la siguiente forma:

María Luz, señorita Susana Castro Videla.
Doña Aniceta, señorita Celia Escalada.
Juliana, señorita María Luisa Casares Varela.
Olimpia, señorita Nelly Daireaux Molina.
Vicenta, señorita Angélica Ebbeke.
Rosita, señorita Alicia Escalada.
Emilio, señor Enrique Meyer Arana.
Don Laureano, señor Roberto Solveyra Varela.
Don Manuel, señor Federico Caballero.
Ricardo, señor Marcos Malbrán.
Acuña, señor Rodolfo Maschwitz
Benjamín y El Cartero, señor Raúl Molina.

Los palcos han sido fijados en quince pesos; la entrada con asiento en cuatro y la entrada a palco en uno.

La comisión pide quieran abonarse las localidades antes de la fiesta en la calle 25 de Mayo 460 donde se les pondrá el sello de pago, pidiéndose la devolución de las no aceptadas antes del 22. U. Telefónica 303 San Isidro.

La "Sociedad de Socorros de San Isidro" que patrocina la fiesta ha distribuído numerosas invitaciones, subscriptas por la siguiente comisión:

Etelvina C. de Sala, Sara G. L. de Becú, Juana B. de Giménez, Matilde M. de Ayerza, Emilia S. de Cayol, Débora C. de Gim-nez, María Pirán, Amalia Gramondo, Justa E. de García Fernández, Carolina García Lagos, Clara Beláustegui, Dolores A. de Elortondo, Carmen A. de Bustamante, Margarita Crisol. María Antonia L. de Fernández, Elena Becú, Carolina M. de Arana, Magdalena C. de Bullrich, María Cristina C. de Beccar Varela, María C. de Palacios, Elisa L. de Aranda, Elena E. de Hoevel, Teresa P. de Manzone. Enriqueta P. de Malbrán, Josefina S. de Traverso. María Isabel M. de Obarrio, Lorenza S. de Rolón, Carolina C. de Malbrán. Remedios O. de Beccar Varela, Manuela D. de Escalada. María Carmen S. de Demaría, Mercedes B. de Baliero. María Cristina Gramondo. Juana H. de Obarrio, María Teresa Q. de Pearson, Eloísa P. S. de Klappenbach, Paula Pirán, Margarita M. de Barreiro, Elvira P. de Cranwell, Elcira Beláustegui, Sara B. de Zorraquín Elisa T. de Bustamante. Justina R. de Rolón, Inés A. de Díaz, Lucila D. de Lezica, Gregorina M. de la gos, Adela G. B. de Malbrán, Eufemia Gramondo, Célia H. de Santillán, Sara L. de Martínez de Hoz, Matilde N. de Noceti, Rosa H. de Becú, Mercedes de Guerrico, Delfina M. de Virasoro, María Elena C. de Muñiz, Magdalena G. B. de Panelo.

◎ ◎ ◎

Noticias de Mar del Plata hacen saber que el señor Federico Martínez de Hoz continúa mucho mejor, debiendo hoy abandonar el lecho.

Los médicos confían en que dentro de tres o cuatro días más podrá trasladarse a ésta.

En vista de la mejoría regresó ayer del balneario el señor Guillermo Martínez de Hoz.

◎ ◎ ◎

Llegaron ayer de su establecimiento de campo el doctor Federico Pinedo y señora, trayendo gravemente enferma a su hija Elisa.

La señorita de Pinedo, después de una noche bastante intranquila, se encontraba algo más aliviada.

◎ ◎ ◎

Se ha concertado el enlace de la señorita Dinorah Sánchez Viamonte con el señor Juan Silva, siendo ambos muy felicitados.

◎ ◎ ◎

La señora Engenia Alais de Hueyo y su hija Sara recibirán mañana a los concurrentes a la fiesta de máscaras que el domingo anterior dieron en su residencia de San Fernando.

Se organizará sin duda, con tal motivo, otra interesante y animada reunión social.

◎ ◎ ◎

El ministro inglés, sir Reginald Tower, se trasladará esta tarde para la quinta de Ibáñez, en Punta Chica, a fin de inaugurar el festival que ha organizado la Cruz Roja Británica, a beneficio de los heridos en la guerra.

Se ha preparado un interesante programa literario y musical.

El ministro estará allí a las 6.30 p. m.

A las 7 se servirá una cena y luego habrá rifas, rueda de la fortuna, etcétera.

◎ ◎ ◎

Nos escriben desde Cacheuta:

Extiéndese el pintoresco valle al pie de los cerros besados por los aguas del río Mendoza, como una ilusión de la mente.

Surge la fantasía con mil figuras caprichosas y las imágenes se suceden rápidamente al contemplar las formas de las colinas, los recortes de las piedras que obstruyen su paso a las aguas del río, estrellándose contra ellas, impulsadas por el torbellino de la corriente, lanzando en el choque un gemido, que es como cantar triste de ilusiones rotas al inexorable paso del destino.

Siguiendo el serpentear del río, se extiende un bosque de pinos, que es al pie de la montaña un punto de apoyo de la vista que se aleja y se pierde en la grandeza inconmensurada.

Y agrupados al pie de los árboles, se alzan macizos de flores silvestres, blancas y amarillas, humildes galas que proclaman el soberano encanto que tiene la sencillez al lado de lo inmenso y de lo infinito.

En este valle se esconde el hotel en la parte más baja de la hondonada a orillas del río; diríase que agua y flores, cielo y montaña, brindan sus galas a la casa pintoresca y resguardan con amor sus blancas paredes, acariciando la rotonda externa que se alza sobre el río y que pudiera compararse con artístico mirador: tal es el acierto con que se ha colocado para admirar desde allí el panorama espléndido que a la vista se ofrece.

El hotel se ha extendido este año, edificándose un pabellón nuevo al lado del antiguo, que contiene más de 60 habitaciones; sobre el otro se han levantado dos pisos y en estas instalaciones se ha procurado atender al confort.

Asimismo, el balneario ha sufrido mejoras: se han instalado cuartos "ad hoc" para duchas escocesas circulares y sumerisones, que se aplican a curar inflamaciones internas, y estas obras de mejora se han realizado en muy poco tiempo, con el auxilio de una legión de obreros mendocinos.

Para recreo de los veraneantes, se ha levantado un teatro detrás del nuevo pabellón.

Es una sala reducida, decorada con muy buen gusto y ofreciendo, sobre todo, ventajas de comodidad.

En la graciosa bombonera actuarán todas las compañías que pasen por Mendoza; en estos momentos "La Goya", siempre mimada por el público, constituye las delicias de los veraneantes.

Pero el punto de atracción es el Casino, la sala de juego.

Nos hemos elegantizado y los destellos de los pueblos fuertes europeos nos han envuelto en todos sus grados.

El riente espectáculo de la Naturaleza, la paz y el encanto de montes y valles no basta a calmar nuestros nervios; es preciso menos, mucho menos, algo que no eleve, que nos deje en el suelo, con sus emociones, con sus ideas, siempre a flor de tierra; así, el espíritu no se cansa en subir a las alturas, porque si la elevación de la atmósfera no produce vértigos al cuerpo, el alma es incapaz de soportar las altas ideas y cae destrozada al pie de los montes para apegarse bien a la tierra, a la tierra baja a la tierra firme, que no se desmorona en el inquieto anhelar del deseo, pero en cambio, se abre en hondas grietas, para sepultar todo lo que es grande, todo lo que es noble, todo lo que no puede surgir a la faz del día, porque ostentada por los menos, sería baldón para los más; por eso, aquí, se desprecia la belleza tranquila y hermosa del cielo y del sol, no cautiva el río de blancas espumas, ni los cerros encumbrados, y la vida intensa se congrega alrededor de las mesas de juego, donde los pechos exaltados laten vivamente y los ojos saltan con expresiones bien características al estrujar el papel moneda oculto en los bolsillos, al repasar entre los convulsos dedos las fichas que lo representan.

Más de setecientos colegas vimos hacinados en el salón de juego y un estremecimiento de horror pasó por nuestros nervios; bajo las ampollas eléctricas miramos los rostros congestionados. Entretanto, el valle riente se extendía solitario, con murmurios de agua y tonos de sol, ofreciendo la paz risueña del sosiego.

Y salimos al valle y miramos los montes con el afán de acaparar para nosotros toda aquella sensación de belleza.

Y dicen que hay crisis, y la provincia de Mendoza atraviesa un período crítico. ¿Por qué los arroyos de oro que corren en las salas de juego no se encauzan para salvar las necesidades vitales de la provincia, amenazada tan profunda y seriamente?

Se ha iniciado la temporada social en este balneario; hay un lujo exuberante, impropio de este lugar puramente campero.

Trajes de seda y de gasa recorriendo el valle; sombreros de plumas y ricos "sprits", y las muchachas, de trajes blancos y medias de seda, con zapatitos bajos.

¿Para dónde se guardan los encantadores trajecitos de campo y los adorables sombreros de paja con flores silvestres? ¿Para qué esos graciosos chambergos que resguardan del sol y las botas altas y cómodas que protegen de los pinchazos de los abrojos e impiden que la tierra mortifiquen los pies?

Cadenas, sortijas y pendientes, pulseras y ricos collares. ¿Qué se lucirá de nuevo en el Colón entre las caricias de gasas, al irisar de las luces y al suave fulgor de miradas encantadoras? ¿Por qué el lujo inusitado, que no es elegancia?

La mujer verdaderamente "chic" ha de tener tantas toilettes como actos compongan su vida. ¿Y qué diríamos de la dama que llegase a un palco del Colón en noche de gala con una sencilla bata de percal?...

Pues algo parecido podríamos decir de aquellas que en medio de los campos lucen trajes de seda y gasas y zapatos bajos y plumas y "sprits".

¡Inútil derroche de riqueza, que tiene la triste pretensión de lo inadecuado!

◎ ◎ ◎

El almuerzo de los irlandeses, que ayer siguió a la fiesta religiosa de San Patricio, en la casa de los padres pasionistas, fué una fiesta muy animada, llena de notas interesantes.

Después del discurso del rector de la casa, habló el doctor Kelly, quien, interrumpido frecuentemente por demostraciones que unas veces eran de simpatía y aprobación, otras de disconformidad y censura, conocidas como son las opiniones diferentes de los irlandeses en lo referente a los problemas políticos del momento europeo despertó una viva animación entre los comensales.

l Edoctor O'Farrell intervino atinadamente, haciendo notar que una reunión en que todos pensasen del mismo modo, en que cada uno dijera lo mismo, sería realmente una reunión fiambre. Por eso celebraba esas diversas manifestaciones de opinión, que no llevaban en sí otra intención que la de colaborar en la obra común del bien de todos.

Se refirió luego a la presencia en el banquete del cónsul argentino en Dublín, señor L. Figueroa, a quien presentó como un gran amigo del os irlandeses, y, haciendo un paréntesis, se refirió a los consulados argentinos en el exterior, que visitara en su última jira por Europa. Habló de Londres, en el que, después de subir más de 80 escalones, se encontró con una pieza desmantelada, en la que no había más que una mesa rota y varias sillas idem, y el de alguna ciudad de Bélgica, en que el cónsul no sabía hablar jota de castellano...

La del doctor O'Farrell fué una breve y sabrosa conversación.

El señor Figueroa, cónsul argentino en Dublín, agradeció para su país los conceptos que se le habían tributado, vanagloriándose de poder asegurar que conoce a Irlanda y a sus instituciones, donde ha educado a sus hijos, "mejor que en ningún otro centro de Europa".

Finalizaron los discursos los de los señores Sullivan y monseñor Mac Donald, que fueron muy aplaudidos.

Los concurrentes, acompañados por la banda de música, entonaron luego a coro el himno de Irlanda, terminando así la fiesta.

La concurrencia pasó en seguida al Keating Institute, institución benéfica irlandesa, que ocupa un suntuoso edificio, calle por medio de la residencia de los padres pasionistas, bajo cuya inmediata vigilancia está su dirección.

Allí se celebraron diversos actos musicales y literarios en presencia de numerosas familias de lo más caracterizado de la sociedad hibernoargentina.

Por la noche, en el Savoy Hotel, se realizó el anunciado banquete, al que asistió un buen número de comensales, y en el que se pronunciaron entusiastas y conceptuosos discursos, traduciéndose nuevamente, al evocar los recuerdos de la patria lejana, los sentimientos de viva simpatía y cariño que vinculan al viril pueblo de Irlanda con nuestra patria.

◎ ◎ ◎

El señor Francisco Madero fu éobsequiado anoche con una comida en el Café de París por el personal civil y militar de la presidencia de la República.

Fué una fiesta afectuosa, muy significativa, de la que participaron los señores:

Fernando Gowland, coronel Salvador Martínez Urquiza, teniente de navío Agustín Eguren, Ricardo Olivera, Agustín Podestá, Evar Méndez, teniente coronel Juan A. Guzmán, capitanes Gustavo Tornquist Alberto Lynch, Patricio Sorondo, Francisco Bosch, Hermán Parini, Ricardo Lagos García, César Suárez Castro, Osvaldo Piñero (hijo), Alfonso Laferrere.

◎ ◎ ◎

Ha experimentado una notable mejoría la señora Dalmira Colombres de Paz.

Ayer se incorporó en su lecho, rezando algunas oraciones, después de haber estado una semana sin poder hablar. Esta feliz reacción llevó la alegría a su distinguida familia.

◎ ◎ ◎

Se ha concertado el enlace de la señorita Ana Fornari con el señor F. Santiago Podestá.

—Hoy se realiza en Villa Ballester el enlace de la señorita Amelia Costa con el señor Ramón Martnez.

—Ha sido fijado para noviembre el enlace de la señorita Amanda Mayol Woodgate con el señor Mariano Ezcurra.

—Hoy será consagrado el enlace de la señorita Zulema Romero con el señor J. López Camelo.

◎ ◎ ◎

Como lo tenemos anunciado, se celebrará mañana "El día de Francia", de acuerdo con el programa confeccionado por el comité patriótico francés.

Los festejos se llevarán a cabo en el Par-

Siluetas de actualidad — Tentaciones para el invierno

Pastora Imperio, por Columba

...to, con el contingente de valiosos ... artísticos y sociales de la colecti...

... y fuera de ésta reina un entusias... augura éxito completo a la iniciativa. ...tro de Francia, M. Jullemier, inau... fiesta mañana a las 2.30 de la tar... ...endo abrirse las puertas del parque a ...

...s jardines habrá numerosas distrac... entre ellas concierto por la banda de... del parque. Función en el teatro Ro... ...mano argentino, la Marsellesa, varie... ...canto, coros y declamación.
... salón de fiestas funcionarán quioscos ... y ventas a beneficio de El día de...

...ntrada al parque con derecho a una ... al teatro y otra diversión a elegir ... 1 $.
...rograma del teatro romano compren... ...s siguientes números:
...ture, orquesta; himno argentino, se... Deshayes; Apóstrofe, Almafuerte; dan... ...tadas por los alumnos de la seño... "La vivandera", señora Granjean; ...tro caricaturista señor Rojas; En su ...o, señor E. Bonnet acompañado por ...ita Ivonne Bonnet; "La hija del regi... señorita Greuzard: Declamación, se... Hain; La Marsellesa, señora Grand...

...rama del salón de la kermesse: Decla... señorita Milano; Tipperary, señorita ... Fenwick; Declamación, señorita Pe... Solo de violín, señorita Gaby Dreyfus; ...avera, señora Greuzard: "Manon", se... ...andjean.
...tas concertistas: señorita Van H... ...losci, señora de Fortín, señor Pedro Or... señorita Cánova.
...sco Sorpresas, recuerdos, grabados de ...dad e instructivos: señoritas Gay, Ba... ...e, señora Lesol y señor Pedro Bapeau.

...sco bazar: señoritas Richard, señora ... señora y señoritas Laarague, señoras ... González, Daireaux y Carnet, señoritas ...n, Paz, Rosenberg y Forga.
...co "Centro Divertámonos" (saco mis... ...: señoritas Coqueugniot, Salvy, Juana ...na Conrad, Capdebielle, Oxabide, Saint-... Espiasse, Dreyfus, Crouzeilles, Cas... Bernasconi, Serrés, Montigny y Larti...

...osco y mesa de la fortuna: Señoras ...a, Gorín, Martín, Hertz, señoritas Lar... Oüttin, Cattáneo, Sagot, Deveauroux y ...nave.
...osco Enfants de Beranger (bombones y ...ola): señoritas Mamescau, Laborde, ...llet, Fenwik, Berthe, Royer, Lili Crou... Bonnet Peralta, Micho, Corne y Gonzá...

⊙ ⊙ ⊙

...Morón:
...ñana por la noche se realizará en ésta, ... continuación del verificado el jueves úl... un corso de flores, cuyo resultado pecu... ...o se destina a la Asociación de Protección ... Niñez y a las obras de la casa parroquial. ... fiesta promete atraer numerosa concu...

⊙ ⊙ ⊙

...rte hoy para Mar del Plata el capellán ...tar presbítero Don José Ignacio Yani, que ... predicar mañana en la fiesta de San José ... templo de Stella Maris.

⊙ ⊙ ⊙

... Alta Gracia:
...gresaron a ésa en el "Sierras Express" el ...tor Lisandro del Campo y su familia, la ...ora Clotilde Angélica E. de Sórdeli y sus ...itos, la señora Cala Emanueli, la señora ...ra Saa Pereira de Domínguez y la señorita ... Flores Pirán.
—Para Córdoba, el señor Manuel Balmaceda ... familia.
—Para Rosario, el doctor J. Dellepiani y ...milia.

⊙ ⊙ ⊙

De Rosario:
Ayer dejó de existir el señor Emilio Nicklin..., persona extensamente vinculada en la so...ciedad de ésta.
El sepelio de sus restos se efectuará maña... en el cementerio de San Salvador.
—Hoy será consagrado en el domicilio de ... novia, el enlace de la señorita Cristina Van ...ppen con el señor Juan G. Rebord.
Apadrinarán el casamiento religioso doña ...osa P. de Van Oppen y don James F. Van ...pper, doña Natalia Goñi de Perret y don ...arlos U. Perret.
En el civil serán testigos, por la novia, los ...ñores Gerardo G. Van Oppen, Willis E. Ba...er, J. W. Topping y Reginaldo F. Thompson, ... por el contrayente los señores Emilio Pettit, ...octor Jaime Trepat, José Turcatti y Joaquín ...alsells.
La ceremonia dará margen a una lucida no...a social, pues ambos contrayentes se hallan ...inculados a lo más caracterizado de la co...lectividad inglesa y a nuestra sociedad.
—Para la comida que en obsequio de los ...epresentantes de los clubs de regatas de San ...Nicolás y Santa Fe dará mañana a las 8.30 ...de la noche en el Hotel Mayo, el Rosario Ro...wing Club, han retirado cubiertos las siguien...tes personas:
Alfredo J. Rouillón, doctor Pascual Quiroga, ...doctor Emilio F. Solari, subprefecto del Rosa...rio comandante Leopoldo Gard, doctor Angel ...F. Linares, doctor Manuel E. Pignetto, J. C. ...Lingenfelder, Tomás Pell, Héctor Tellería, ...Aníbal C. Morales, E. B. Copello, doctor Ra...món Rodríguez Soto, Alberto M. Cellán, Leo...poldo Malberti, G. Suárez Roldán, Julio Ga...butti, F. Azurmendi, Emilio Rosenthal, Alfre...do Gabutti, doctor Benedetti, F. Azurmendi, ... Taylor, F. Gasser y otros.
—El lunes próximo se reunirá la comisión ...organizadora de la kermesse que se efectuará ...próximamente a favor del Hospicio de Huér...fanos.
El objeto de la reunión es tratar sobre va...rios asuntos relacionados con los preparativos.
—Restablecida, la señora Guillermina Amé...chástegui de Barbarich.
—Ha sido operado con éxito don Rodolfo Mansilla. Su estado es satisfactorio.

⊙ ⊙ ⊙

Han regresado:
De Mar del Plata, el señor Raúl Méndez Casariego y familia.
—De Entre Ríos, la señora Teresa Urquiza de Sáenz Valiente y familia.
—De Mar del Plata, el señor Alfredo Ca...telín (hijo).
—De estación Villanueva, el señor Leopoldo Vivanco y señora.
—De Mar del Plata, la señora Carmen Dor...mal de Olazábal.
—Del Rosario, el señor Carlos Rubio Egus...quiza.
—De Montevideo, la señora Dámasa Saave...dra de Zelaya y su hija Mercedes.
—De Córdoba, la señorita Teodora Aldao.
—De Montevideo, el coronel Rafael de Oli...veira Cézar y familia.

⊙ ⊙ ⊙

Han partido:
Para Mar del Plata, los señores Eduardo Obeiero y señora, Matías Calandrelli, Carlos M. de Alvear, Joaquín Otero, Emilio de Anchorena, Carlos Diehl, José Agustín Matienzo y Dardo Rocha.
—Para Plomer, los señores Juan Antonio Acosta y Carlos de Holmberg (hijo).
—Para Necochea, el señor Juan Anasagasti.
—Para Venado Tuerto, el señor Eduardo G. Moreno.
—Para Mar del Plata, la señora Lucila González de Gowland y sus hijas Lucrecia y Magdalena.
—Para Cacheuta, el señor Nicanor Zapiola.
—Para Tandil, el señor Jorge Santamarina.
—Para Morón, la señora Hortensia Aguirre de Leloir y familia.
—Para San Agustín, el señor Alberto Idoyaga Molina.
—Para Puerto Militar, el capitán de navío Diego García, el teniente de navío Raúl Moreno y el señor Carlos de Elía.
—Para Mar del Plata, el señor Osmán Pérez Freire, su señora María Adela de Lara y sus hijas Lilly y Mechita.

CREDITO HIPOTECARIO

Estudio de la situación de Mendoza

Misión al gerente del Banco Hipotecario Nacional señor Antonio Díaz

Mañana se dirigirá a Mendoza, donde permanecerá por varios días, el gerente del Banco Hipotecario Nacional, señor Antonio Díaz.

Obedece el viaje de dicho funcionario al objeto de hacer un estudio detenido de la situación económica de Mendoza en los actuales momentos, de acuerdo con una determinación del directorio de la mencionada institución tomada últimamente.

Como se sabe, la crisis que empieza a liquidarse, planteó serios problemas en lo que se relaciona con el crédito hipotecario, que dieron por consecuencia suspender o restringir, cuando menos, las operaciones del Banco, a fin de evitar en lo posible consecuencias desagradables, entre las que no era extraña la baja de las cédulas que se dejaba sentir. Así quedó la tarea constreñida tan sólo a equilibrar los asuntos por medio de una política hábil y acertada de contemporizaciones, si es posible decirlo, por la cual el Banco tratando de salvar a los afectados ha ido percibiendo lo suyo y encarrilando por buen camino los negocios.

Estriba, pues, la misión del señor Díaz, en apreciar de cerca el ambiente mendocino y ver la forma de aplicar allá esta misma política, ya que es tal región uno de los mejores clientes de la institución y donde el rubro de las operaciones ha alcanzado cifras bastante respetables.

A su regreso y basado en las informaciones que suministre el comisionado, el directorio del Banco presentará a su vez un informe también al ministerio de hacienda, informe que servirá para pulsar eficientemente la situación del crédito hipotecario en esa provincia y sus diferentes perspectivas y expectativas.

LA EPOCA, que ha dado especial preferencia en sus columnas al instante financiero y comercial, desde la semana entrante reflejará la opinión de los dirigentes de esta clase de instituciones, a fin de que la opinión pública pueda darse cuenta de cuanto atañe a un capítulo de tan vital importancia en la vida económica de la nación, por lo demás muy estrechamente ligado con el mejoramiento de la plaza y el porvenir y engrandecimiento de la riqueza argentina.

EL Dr. GREGORIO ARAOZ ALFARO

Su separación de la Unión Cívica

FUNDAMENTOS DE LA RESOLUCION

El doctor Gregorio Aráoz Alfaro, miembro distinguido de la Unión Cívica, ha enviado al doctor Beazley una carta política, en la cual manifiesta su decisión de separarse del partido.

Dice el doctor Aráoz Alfaro en su comunicación:

"Hace ya tiempo que, en mi juicio la Unión Cívica había dejado de ser un partido político, en el sentido democrático de la palabra. Lo dije muchas veces en la intimidad y lo habría dicho también antes públicamente con mi renuncia, a no ser las consideraciones personales que me merecen los hombres que la dirigen.

Una agrupación que se resigna a verse de día en día más pequeña, sin intentar siquiera su difusión nacional y absteniéndose de toda propaganda, que no renueva sus autoridades, que no exterioriza su pensamiento político en forma alguna, ni siquiera por boca de los elocuentes diputados con que aun cuenta, una agrupación así deja de ser un partido, por más que tenga jefes de talento y de espectabilidad.

La política es acción constante. La inacción, la abstención, matan a los partidos, a menos que la última responda a un movimiento armado en preparación.

La abstención en medio de la normalidad y de la más amplia libertad a que podamos aspirar, al menos en esta capital, abstención resuelta en la asamblea de ayer, dejando a los afiliados en libertad de votar como quieran, será tal vez una actitud forzosa, pero conduce, a mi juicio, lógica y fatalmente, a la disolución, y es incurrir en voluntario engaño pensar que así se salva, como se ha dicho, la existencia y la unidad del partido".

Se refiere luego al partido Demócrata Progresista y a la Unión Cívica Radical y agrega:

"Pero, puesto que ello no era posible y puesto que nosotros mismos no nos reconocemos para para poder para hacer campaña con con candidatos propios ni esperamos tenerlo en lo futuro, resignados de antemano a ser cada vez menos numerosos, no había otra solución franca y leal que dejar en plena libertad a los afiliados, declarando disuelto el vínculo que los unía.

Prácticamente, la libertad concedida para esta elección, equivalía a deshacer el partido o a concluir de deshacerlo. Los hombres que votan van naturalmente vinculándose al partido con quien votan y desprendiéndose de aquel que no les deja sino una vaga etiqueta. Y si los hombres de la Unión Cívica quisiéramos algún día hacer un llamamiento a nuestras tropas, nos encontraremos con que ellas ya no existen y con que los jefes han quedado solos.

Pienso, repito, que habría sido una actitud más varonil y más patriótica declarar terminantemente que ya no somos capaces de obtener nada por el propio esfuerzo, ni estamos siquiera unidos para plegarnos a otro partido; debiendo separarnos para votar, quedaba disuelto el vínculo político.

Donde no hay homogeneidad de aspiraciones y tendencias, donde no hay acción uniforme ni orientación definitiva, donde no hay eficiencia posible, no puede haber partido político; habrá a lo más agrupaciones de índole social o afectiva alrededor de uno o algunos hombres.

Se ha dicho en la asamblea de ayer que si alguna vez los partidos quieren hombres de gobierno, han de venir a buscar los nuestros. Creo que ello puede ser verdad pero no será porque sean miembros de la Unión Cívica, ni en su calidad de tales, sino por sus dotes y merecimientos personales.

Por mi parte, desprovisto hoy como siempre de toda aspiración personal y actuando en política sólo en cumplimiento de un deber cívico cuando he creído que mi concurso podía ser útil, amigo de la verdad y enemigo de toda ficción, considero deber separarme de una agrupación que, a mi juicio, se ha hecho enteramente ineficaz para llenar las funciones que corresponden a un organismo político en esta época de democracia y de acción".

DESMANES EN CORRIENTES

Un plan premeditado

CORRIENTES, marzo 18. — Continúa el oficialismo ejerciendo toda clase de atropellos contra los ciudadanos afiliados al radicalismo, pareciendo tratarse de un plan premeditado de intimidación contra las fuerzas políticas opositoras a este desastroso gobierno.

Para mejor información de ese diario, trasmito en forma concreta los hechos de la naturaleza expresada, ocurridos en estos últimos días.

El día 11 en Mburucuyá mientras se efectuaba un baile, el presidente de la municipalidad Eulogio Bianchetti en presencia de las autoridades policiales insultó groseramente a los correligionarios Honorio Aguado, Juan C. Ortiz y Félix Fernández, dando mueras al partido radical y dirigentes del mismo; la policía no tomó ninguna intervención y dejó en amplia libertad al promotor del incidente.

El domingo 13 del corriente, el mismo Bianchetti al frente de una pandilla de nueve sujetos recorrió la población, haciendo disparos de revólver y dando mueras al radicalismo, sembrando el pánico y la indignación entre los vecinos; después de realizada esta hazaña, se dirigieron los malevos a la casa del juez de paz, quien en compañía del comisario de policía les recibió y agasajó. No obstante haberse presentado en queja el comité radical ante las autoridades locales éstas no han tomado la más mínima intervención.

De Bella Vista nos hacen saber que los atentados se realizan hasta contra las mujeres. El comité radical de aquella localidad ha recibido la siguiente queja, que se comenta por sí sola.

Dice así:

"No habiendo encontrado justicia aquí me dirijo a usted para pedirle sea mi intermediario ante los poderes públicos en demanda de una reparación. Mi casa fué asaltada por agentes de policía, mis dos hijas y yo hemos sido maltratadas con salvajismo. Apaleadas y heridas, fuimos arrastradas por las calles de los cabellos. Presentéme a reclamar justicia en la comisaría, y el comisario Sabao insultóme amenazándome con atropello. Temerosa de ser asesinada con mis hijas por turbas policiales, pídole demande garantías para nuestras vidas. Presumo que el horrible atentado reconoce por causa enemistades. — Firmado: Agustina Ysca".

—Comunican de Curuzú Cuatiá.

"En el comité demócrata instalado a una cuadra de la comisaría departamental y en pleno centro de la población, juegan y bailan desde hace dos días. La población culta hállase indignada. El juego de taba y beberaje háceese día y noche".

De Saladas comunican:

"En la segunda sección acaba de caer víctima de las policías bravas, el ciudadano radical Zacarías González, quien ha sido alevosamente asesinado por el subcomisario Benigno Aguirre. Varios ciudadanos han labrado una protesta ante el escribano don Mario Medina, contra el ex comisario Augusto Costaguita y oficialista Rómulo Vívar Ponce, quienes les habían secuestrado las libretas cívicas manifestándoles que las tendrían en depósito hasta el día de las elecciones".

La indignación pública por estos hechos, reveladores de la completa ausencia de moral política en los gobernantes de esta provincia, es grande y puede dar lugar a exteriorizaciones enérgicas si no se cambia de actitud.

Anoche a las ocho recorrió las calles de esta ciudad, como una afrenta a su cultura, un grupo de oficialistas del bajo fondo, quienes en un carro y en estado de ebriedad proferían gritos de mueras a los radicales y vivas al doctor Loza. El espectáculo indecoroso, causó la mayor indignación entre el vecindario.

LA AGRICULTURA EN CORDOBA

El agrónomo regional de Córdoba ha pasado un informe a la dirección de Enseñanza e Investigaciones Agrícolas, sobre el estado actual de la agricultura en aquella provincia. Dice que en la región de Ordóñez, de la línea del ferrocarril Central Argentino, la cosecha del trigo ha dado un rendimiento de 12 quintales por cuadra. Se debe esto a las sequías que se han dejado sentir y los fuertes calores, cuando el grano ya se encontraba formado, lo que ha ocasionado un elevado porcentaje de granos chusos. También mucho ha influído la suciedad de las chacras, que es cosa general en esa región. Se han podido notar muchas impurezas en los trigos y granos rotos, causados por deficiencias en el manejo de las trilladoras y muy especialmente en lo que concierne a la regulación del batidor y contrabatidor, zarandas y cultivadores. El cultivo del maíz se encuentra en malas condiciones, pues la langosta ha producido enormes perjuicios. La alfalfa se ha perdido también, siendo muy escasa su cosecha. La mayor parte han sido invadidas por el chamico, quinoa, yuyo colorado, cardo, etc. En la región de J. Posse, el trigo ha rendido de 10 a 18 quintales por cuadra, con peso por hectolitro de H. K., y en algunos casos 80. Los maizales fueron devorados por la langosta; los alfalfares también han sufrido. En el Médano de las Cañas, el trigo ha dado buen resultado.

Las colonias del Sud rindieron arriba de 20 quintales por cuadra. Los maizales han 15, término medio, con pesos por hectolitro de 76, 80 y 83. El lino ha dado de 10 a 15 quintales por cuadra.

En Pasacamas, la cosecha ha superado a las de otras regiones. El trigo dió entre 20, 30 y 33 quintales por cuadra, superando en 80 kilos por hectolitro. El lino rindió de 19 a 20 quintales por cuadra. Los maizales han sufrido bastante por la invasión de la langosta. Ha informado el agrónomo que en la inspección realizada a su jurisdicción ha podido comprobar análogos destrozos por la langosta en Chasón, Ucacha, Bengolea, Lagunillas, hasta Río Cuarto, y desde este último punto hasta Córdoba. Muchos chacareros se han visto obligados a hacer enormes zanjones para evitar la invasión. Se ha aconsejado a los chacareros arar bastante la tierra durante la próxima cosecha para combatir así las malas yerbas, que este año han invadido los cultivos. Por este medio se trata de combatir el mal sistema de los agricultores, de dejar abandonadas las tierras, sin cuidarse de su preparación y resguardo. Para cuando llegue la cosecha siguiente. Se ha recomendado efectuar trillas más prolijas y de no dejar los granos embolsados en los rastrojos, completamente a la intemperie, como actualmente se acostumbra.

EN EL VALLE COVUNCO

ANALISIS DE TIERRAS

El señor Adalberto Romangé, se presentó a la división de investigaciones agrícolas, del ministerio de Agricultura, con los análisis químico de las tierras, de la gobernación del Neuquén, (Valle del Covunco) para que le hicieran los comentarios agronómicos de las mismas.

El jefe de esa repartición, se ha expedido haciendo las siguientes consideraciones: 1.o Contiene "salitre blanco", ya que carecen de carbonato de sodio, cuya presencia caracteriza al "salitre negro", cuya acción sobre las plantas es perjudicial; 2.o Las proporciones de "sulfato cálcico y cloruro sódico" del suelo de 1.62 y 1 por mil, respectivamente, están dentro de la tolerancia admitida para el trigo, la alfalfa, la avena, cebada, lupino, etc. 3.o El subsuelo es más salitroso que el suelo, lo que constituye un factor contrario en el caso presente: en estos casos y tratándose de raíces, que no son pivotantes como las del trigo, la planta en su propia defensa, desarrolla su aparato radicular, lateralmente, huyendo del desarrollo perpendicular. 4.o Estas tierras están comprendidas, en la región semiárida, de manera pues, que necesitan de irrigación, para colocarlas en producción, lo que disminuirá por otra parte, el grado de alcantidad, porque el salitre disuelto por las aguas se eliminará por los canales de desague. 5.o Bajo el punto de vista de los elementos químicos se trata de tierras fértiles. Estudiada así la cuestión, teóricamente, creo que las tierras de que se trata, admitirán el cultivo del trigo, alfalfa, viña, avena, cebada, etc.

Sin embargo, la experimentación sería la única capaz de resolver el asunto prácticamente.

LA COLUMNA DE LOS NIÑOS

¿A QUE JUGAREMOS HOY?

Carlitos, ¿dónde está?

He aquí un juego divertido y alegre:

Los niños forman una rueda, cogiéndose por las manos; luego se elige a uno de los jugadores y se le apoda Carlitos y se nombra a otro para buscar a aquél. Ambos deberán tener los ojos vendados.

Carlitos puede llevar una campanilla en la mano y agitarla de vez en cuando, para despistar al que busca. ¿Carlitos, dónde estás?, pregunta el buscador. ¡Aquí!, contesta Carlitos, agitando la campanilla, y corre a otro lado. Cuando Carlitos es apresado, se eligen otros dos jugadores.

⊙ ⊙ ⊙

CONCURSO DE COMPOSICION N.° 9

El desafío

Describid, lectorcitos, la escena que representa esta lámina, pero sin exceder de cien palabras.

⊙ ⊙ ⊙

CONCURSO N.° 54

Se deben enviar las tres soluciones

1. El señor Pérez ha recibido hoy el siguiente telegrama de su hijo Paquito. ¿Queréis ayudarle a descifrarlo?

p	a	m	n	d	
3	5	2	2	2	
c	i	r	o	t	j
2	2	1	3	1	
u	h	c	1		
1	1	1			

NOTA. — Se repetirá cada letra tantas veces como lo indica el número debajo de ella.

2. Charada:

¿Qué es mi "primera, preguntas?
Sólo una preposición.
Que estés siempre 2.a 4.a
te deseo de corazón.
No pierdas el 3.a 4.a porque
mal vas a vivir.
Y si cometes un "todo", tú
mismo vas a sufrir.

3. Cuadro numérico, remitido por Olinto A. Paulsen:

0	5	1
4	6	6
2	8	7

Colocar esos números de modo que sumados horizontal y verticalmente sumen siempre 13.

⊙ ⊙ ⊙

CONCURSO N.° 55

La corona fúnebre

Don Bonifacio Palotes, el ilustre vecino de la populosa ciudad de Cinchales, ha dejado de existir; su desconsolada viuda le ha enviado esta espléndida corona, cuya inscripción debéis de descifrar, amiguitos, y enviar la solución a vuestra columna.

CULTOS

CATOLICO

Nueva Pompeya. — Mañana, en la misa de 7 a. m., se hará la devoción de los "quince sábados" de preparación para los devotos que no puedan asistir a los cultos de hoy.

Por concesión de S. S. León XIII se ganan las mismas indulgencias.

San Miguel Arcángel. — Misas cada hora desde las 6 a la 1 p. m. La de 9 será explicada para los congregantes de San Luis y los niños del catecismo parroquial, con explicación catequística y cánticos piadosos.

En la misa de 11, monseñor de Andrea predicará sobre un tema cuaresmal.

San Cristóbal. — El domingo, a las 8 p. m., exposición del Santísimo Sacramento, rosario, sermón por el Pbro. Carmelo García y bendición con S. D. M.

Misas todas las horas de 6 a 1 p. m. En la misa de 9 acto de desagravio y reserva.

San Nicolás de Bari. — Misas todas las horas de 6 a 1 p. m.. La de 8 será explicada para los niños del catecismo.

A las 8 y 45, exposición del Santísimo y rezo del rosario. A las 9, misa parroquial con homilía sobre el evangelio de la domínica.

En la misa de 10, predicará el Pbro. Dr. Fermín E. Lafitte.

A las 2 p. m., doctrina para los niños de primera comunión.

San Telmo. — Mañana, en la misa de 9, predicará monseñor Agustín Piaggio sobre un tema cuaresmal.

San Antonio. — El domingo misas de 6 a 10 a. m. A las 2 p. m., catecismo. A las 7 y 30, rosario, ejercicios piadosos, vía crucis y bendición.

Pilar. — Durante la misa de 8 se reza el mes de San José.

Cuarenta Horas. — Iglesia del Sagrado Corazón de Jesús.

LA GRANJA BLANCA
Ofrece al público la mejor leche pasteurizada é higiénica
CARLOS CALVO 3058 — U. T. 340 MITRE — Coop. T. 493 MITRE

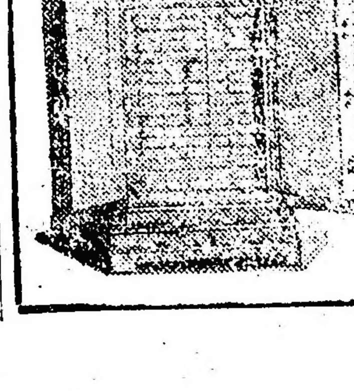

N. F. VETERE & Cía — Fábrica de Cajas de Seguridad
"LA INVULNERABLE" Gran Medalla de Honor en la Exposición de San Francisco de California 1915.
Sistema VETERE (Patentado)
Medalla de Oro en el Concurso Internacional de San Luis, E. U. A. 1889 y Diploma de Honor en la Exposición de Milán 1906
Premiado con 28 grandes premios Nacionales é Internacionales
Dos Gran Prix Exposición Internacional Turín 1911
Constructores de los Tesoros de la Caja de Conversión, Banco Español, Casa de Moneda, Ernesto Tornquist, Nicolás Mihanovich, Banco de Italia, Nuevo Banco Italiano, etc. Proveedores de las principales Instituciones Bancarias de Sud América.
Los talleres son dirigidos personalmente por el propietario Com. Nicolás F. Vetere.
Depósito Central CALLE BOLIVAR 264
BUENOS AIRES — Unión Telef. 1385, Avenida — Pidan nuestro catálogo
Talleres GENERAL BOSCH 360 (Avellaneda)

TEATROS, AUTORES, ARTISTAS

ARTE NACIONAL

La compañía del Apolo estrenó anoche con éxito un diálogo del señor Saldías, titulado "Si ella quiere". Es el diálogo un poco retórico, pero refleja el carácter de los personajes y evoca las situaciones perfectamente.

Fueron intérpretes de ese diálogo, la señora Palomero y el señor Ratti.

El cuento de "La cenicienta", ya llevado al teatro por muchos autores y en el teatro nacional por don Maximiliano Monje, ha inspirado también al señor Bianchi, que titula su última producción "La historia de la princesa Ceniza".

Buena acogida obtuvo ayer en el Royal la compañía Bayón Herrera.

Se pusieron en escena "El coyodiyo positive" del señor Otamendi, música de Robatto; "El mimo de azahar", del señor Viergol, y "Las costumbres de Nerón", que firma el señor Bayón Herrera.

Se ha acentuado el éxito de las tres obras que se estrenaron en el Nacional para presentación de la compañía Vittone.

"Las mujeres lindas", del señor Trejo, es el sainete que más ha gustado.

Hoy, en el Pabellón de Novedades, se reprisará "Justicia", el drama de Fontanella, interpretado por la compañía José Podestá. Irá en breve "Juan Moreira".

La compañía Bebecito-Reinaldi trabaja con empeño digno de mejor suerte. Ha conseguido habituar un público en el Variedades. Hoy se reprisará "La lagartija". Irá en breve "Los delincuentes de la moral".

En el circo Anselmi se anuncia para hoy "Electra criolla". Mañana irá "¡Cobarde!".

Dirige la compañía el señor Emarrouspe..

Activanse los ensayos en el Argentino para el debut próximo de la compañía Parra-Rico-Podestá. Hoy se leerá a los intérpretes "Madame Culepina", del señor García Velloso.

El debut se realizará con "Los pavos reales", comedia del señor Sánchez Gardel.

LIRICAS

La empresa del San Martín nos remite la nota siguiente, que oportunamente comentaremos:

"La empresa de este teatro, solicitada por distinguidos "dilettanti" y directores de conservatorios, ha organizado una serie de funciones especiales, que se celebrarán todas las tardes, a las 6, con la denominación de "Audiciones familiares", para iniciación y estímulo de noveles artistas argentinos egresados de los conservatorios nacionales. De este modo, se ofrecerá ocasión de presentarse en público y de vencer los inconvenientes que, en general, dificultan la realización de las aspiraciones de la juventud consagrada al estudio del canto y de la cual forman parte actualmente en nuestros conservatorios aventajados alumnos, con verdaderas condiciones de cantantes. Acompañarán a los debutantes en la interpretación de los actos que se representen, los elementos principales de la compañía. Estas "audiciones familiares" se inaugurarán el próximo lunes, a las 6 p. m.".

—Anoche, con buen éxito, se cantó "Barbero". La señorita Ernard y señores Tabamolli y Cesari se distinguieron en el desempeño de sus papeles respectivos.

ACOTACIONES

"Safo", la bailarina

Se llama como una reina de Castilla que enloqueció de amores. Y usa el nombre de una poetisa que vivió en Lesbos, poetisa muy calumniada, según demostró Lemaitre.

Juanita Safo es bailarina. Ayer creímos poder admirarla en sus bailes; ¡en la danza tan pocas veces! No fué así, y lo deploramos. La fiesta en que "Safo" iba a danzar era benéfica, obsequio para los náufragos de l'"Príncipe de Asturias". En el programa figuraban "La Malagueñita", "La Maravilla", "Zazá", "La Sevillita", "La Goya", otras amables y encantadoras artistas, Casaux, "distinguido ciudadano", Parravicini, "conde Chopin" y la compañía de la Comedia.

"Safo" iba a bailar con el profesor Saborido, pero el digno bailarín se puso "esaborío", es decir, enfermo. Y Juanita Safo no bailó.

Elogiar a los artistas antes citados, agradecer el concurso que brindaron, cantar loas a "La saca de Quirós", etc., etc., no sería oportuno. Deber de todos es remediar el infortunio, más aún cuando la malaventura alcanza a dos naciones, madre e hija, como España y Argentina.

Indiquemos que Parravicini dijo unas prosas muy oportunas y bellas. Y permítasenos, ya que se trata de una artista que quizá por serlo no baila ante el público, elogiar en una microsemblanza a Juanita Safo...

Nació Safo en el Norte de España, pero sus ojos son de Sevilla y de Granada sus labios; la frente es cordobesa y su pelo se diría como olas de la playa gaditana, pelo de olas marinas, porque se riza en verso armonioso. Y es gentil como una oriental envenenada de civilización.

Juanita tiene el alma viajera, curiosa, alma de nardo de los árabes. Y posee la ciencia del ritmo. Safo educóse por acá. Cuando fué a Madrid pareció, de improviso, la chulapa más castiza del Avapiés; allí bailó el tango con M. Roberts y se presentó en algún escenario. Reseñó su debut en una página deliciosa, el cronista Gómez Carrillo.

En justa correspondencia, Safo envióle un zapatito, uno de los que llevaba la noche del estreno.

Gusta de los toros, de lo castizamenee español, del canto característico y regional, de los buenos versos y del sol andaluz; y ama como a su país este país de América.

Baila "su" tango como una porteña encantadora; se prende la mantilla y los claveles como una maja; sólo al charlar asoma en sus labios una graciosa rosa de París.

Por todo eso, ¿no merece elogios esa española porteña, que baila tan bien? Inquietud, gracia, alegría... Eso tiene y eso es, Safo la bailarina...

OPERETA

La compañía Aída Arce, que con tanto éxito viene actuando en este teatro, puso anoche en escena la vieja opereta de O. Strauss "El sueño de un vals". Con esta obra hizo su debut en el papel de Niki el tenor Ristorini. Este artista mereció la aprobación del público, quien le prodigó calurosos aplausos en diferentes pasajes de la obra.

Las señoritas Fornas y Garrido y los señores Pibernat y Reinado, también se hicieron aplaudir en el desempeño de sus respectivos papeles.

Hoy vuelve al cartel la interesante opereta de Lehar "Al fin solos", estrenada recientemente por esta compañía con éxito y en la que tanto se distingue la señora Arce, interpretando la parte de Dolly.

"EL COMETA", DE BAROJA

Un pintor autor dramático

Nos placen las críticas de Bernardo Cardamo. Son sobrias, exactas y bellas.

He aquí una de sus últimas, juzgando "El Cometa", drama de Baroja, que estrenara en Madrid la compañía Guerrero-Díaz de Mendoza:

Ricardo Baroja es pintor y aguafuertista, o acuafortista, que de ambas maneras puede decirse. Ricardo Baroja, por tal razón, es un "visual". Para Ricardo Baroja como para Teófilo Gautier existe el mundo exterior. Ha encontrado este artista en el mundo exterior la fuente de sus aspiraciones. Por temperamento es pintor Ricardo Baroja y por costumbre es lógico que su pensamiento al expresarse proceda por imágenes.

Repartía el buen Remy de Gourmont en dos amplios grupos a los profesionales de las letras. Uno era el de los "visuales", el otro el de los "auditivos". Si el visual no era pintor, no era por culpa de sus condiciones íntimas y personales; era porque las circunstancias le habían alejado del estudio de las artes del dibujo. Si el auditivo no profesaba la música era porque no se había dedicado oportunamente a su aprendizaje.

Estamos ante el caso de un pintor que, inopinadamente, se lanza al cultivo de la literatura. Todos conocemos las respuestas que pintores y músicos dan a las "enquêtes" periodísticas. Realmente por lo que hace al estilo, no suele aparecer en tales documentos con pretensiones de históricos, ni el músico ni el pintor. Están ausentes. Pero ello obedece a la torpeza con que manejan el nuevo instrumento; al modo zurdo de emplear las palabras, a ignorancia de la técnica de otro oficio. Claro que semejante inhabilidad no puede ser motivo de vituperio. Para ellos la literatura debe revestirse de un empaque oratorio, y así se defienden en tal género de tentativas.

No hace mucho que un escultor, amigo nuestro, se sintió en la necesidad apremiante de escribir un drama. Nadie se opuso a que lo escribiese, y lo escribió. El hombre había recibido determinadas molestias de otro ilustre ciudadano. El barro no le bastaba para cifrar en él la representación de su rencor y de su despecho. La hospitalaria literatura le auxilió en aquellos dolorosos instantes.

Es, pues, para muchos, la literatura una válvula de escape, una salida para las pequeñas pasiones humanas, o en último término una diversión espiritual; por algo se la califica de "vaga y amena".

No pretendemos excluir a pintores y escultores del cultivo de la literatura. Rodín ha escrito admirables capítulos acerca de las catedrales de Francia. Rodín es en ellos escultor. Fromentin en su "Dominique", pinta. Gautier, pinta en toda su labor de poeta y de novelista. Entre nosotros, Gustavo Adolfo Becquer es pintor, ante todo en sus cartas desde el monasterio de Veruela. Ricardo Wagner o Berlioz no disimulan jamás cuando escriben las condiciones peculiares de su espíritu.

Nada más útil para los progresos de la estética que el intercambio de procedimientos en las diferentes disciplinas artísticas. Modernamente, todo lo que no es literatura está impregnado de literatura, y a su vez la literatura va amplificando sus capacidades expresivas merced a la colaboración de las otras artes.

¿Cómo ve Ricardo Baroja, el mundo exterior? Acaso de dos maneras diferentes. Es seguro que si se dispone a pintar, mirará con mirada atenta a su modelo. Lo interpretará según le convenga interpretarlo. Baroja es, pues, un visual cuando pinta, porque no se concibe a un ciego pintor. Sin embargo, entre los escritores ciegos, los hay ilustres, insignes y legendarios. El último poeta ciego, Cándido Rodríguez Pinilla, si no ve las cosas, se las imagina con extraordinarios caracteres de verosimilitud.

Ricardo Baroja ve y ve muy bien. Sus aguasfuertes son un alarde de perspicacia visual entre las sombras. Pero existen sombras más densas que las de los crepúsculos y las de las noches sin luna.

Hacia esas sombras ha encaminado en este caso Ricardo Baroja su curiosidad. Las almas balbucean apenas sus anhelos y sus aspiraciones. Todo es penumbra en la escena. El pintor, porque no puede pintar lo que no ve, no acierta tampoco a describirlo como dramaturgo.

Ese es el pecado original de "El Cometa", y ese pecado original se traduce en confusión, injustificación, irrealidad. El público se desentiende de la obra y los espectadores se dedican a mirar a las espectadoras y éstas a hacer como que no se dan cuenta de que las están mirando.

Ambicionábamos la obra literaria de un pintor, una obra de color y de plasticidad, como las comedias italianas de Alfredo de Musset, y se nos ha defraudado. A trueque de eso se nos ha exhibido un a modo de ensayo de psicología teatral de muy discutible acierto.

BAILARINAS

Hoy debe embarcar en Barcelona, a bordo del "León XIII", la bailarina Tórtola de Valencia que, como se sabe, fué contratada por la empresa de la Opera.

"La Argentinita" no se embarcará rumbo a Buenos Aires hasta el 2 de mayo próximo.

ESPERANZA IRIS

La primera compañía que actuará en el Avenida, teatro que acaba de contratar con el Banco Francés don Higinio Sierra, será la de opereta que dirige la señora Esperanza Iris, artista que tanto éxito obtuviese entre nosotros y que tan lisonjeramente ha sido acogida en el Brasil.

La compañía de Esperanza Iris debutará el 19 del mes próximo.

CERVANTES Y SHAKESPEARE

En la revista "España" encontramos un comentario curioso acerca del próximo centenario de Cervantes, conmemoración, solemnidad, que era de celebrarse en abril y cuyo aplazamiento, para cuando se concierte la paz entre las naciones, ha resuelto el gobierno español. Shakespeare y Cervantes murieron el mismo día.

Al articulista de "España" no le parece bien el acuerdo gubernamental. Y añade:

"Cabalmente, Inglaterra se apresta a exteriorizar en actos solemnes un sentimiento análogo honrando a Shakespeare. Y no le parece a la nación guerrera de hoy que sea indigna de la hora presente la conmemoración de un hombre representativo, del poeta que tomó carne en el espíritu de su lengua; bástale con la perfecta y cumplida seriedad de los actos en que se realice.

"Si el temor de no lograr esa mesurada sobriedad es lo que le mueve, bien hace el gobierno. Quizá no es ya posible el que vuelva de su acuerdo. Conviene sí que España se manifieste en el centenario de Cervantes, como pueblo digno de haberle dado cuna. Ni el ejemplo de Inglaterra, ni la consideración de que otros pueblos hermanos nuestros de raza y herederos como nosotros del habla en que se escribió el Quijote, son elocuentes y expresivos para el gobierno. También en los Estados Unidos tendrá Shakespeare sus fiestas, anunciadas ya en toda la república, y quien sabe si en país germánico, no resonarán asimismo voces de homenaje. Sólo entre nosotros se quedará Cervantes sin el tributo oficial.

Termina el cronista diciendo:

"Y no sólo a Cervantes debemos conmemorar; Shakespeare es otro de esos grandes hombres que la humanidad reverencia. Si su país le ensalza oficialmente, allí debe ir una especial representación nuestra, o no hay lógica en la exposición de motivos que precede al decreto de suspensión de los festejos cervantinos. Pero, además, los mismos que honren por sí a Cervantes, deben honrar a Shakespeare, que es genio de su mismo linaje. Vean ante todo nuestros empresarios, nuestros actores, si no puede y no debe haber en España, además del día de Cervantes, un "día de Shakespeare".

Muy de acuerdo con el criterio que mantiene "España". Es de su suponer no obstante que en la madre patria se honrará cual se debe, oficial y particularmente, la memoria de Cervantes. Pueden después popularizarse los homenajes, pero alta ocasión es ésta para que así quedase inadvertida, y por un motivo de guerra entre pueblos extranjeros. ¿Acaso Cervantes no fué lo que militarmente se llama "un héroe"; no perdió un brazo en Lepanto?...

VARIAS

Hoy saldrá para Chile la compañía Ligero, en la que figuran las tiples señoras Pinós y Sirvent.

Para el próximo lunes se anuncia un estreno en la Comedia. No decimos de qué obra, porque tememos engañarnos cual otras veces.

Teresita Zazá sigue siendo en el Mayo muy aplaudida.

PASTORA IMPERIO

La notable bailarina andaluza Pastora Imperio fué ayer aplaudidísima.

A su repertorio se ha agregado una canción, titulada "La tirana", e nla cual luce un precioso traje de la época.

Acerca de esta artista haremos un comentario oportuno, hablando del baile andaluz y el llamado "flamenco".

—Hoy representará la compañía Elías Herrero "Alma de Dios" y "Tierra del Sol". De "La casta Susana" de ayer preferimos no hablar.

GALDOS Y EL TRABAJO

Apostillas

Con motivo del estreno de "El tacaño Salomón", comedia en dos actos, original de don Benito Pérez Galdós y estrenada en el Lara de Madrid, ha escrito un bello comentario el señor Pérez de Ayala. De su artículo entresacamos estas líneas que son a la manera de una micro-semblanza del autor de "Realidad":

"Caminando por la edad extrema y caduca, con los ojos heridos de cecidad, don Benito Pérez Galdós nos ofrece el ejemplo maravilloso de la juventud perdurable y de la pupila omnipresente. "Mi destino es trabajar hasta la muerte", exclama un personaje de su última comedia. También el destino de don Benito Pérez Galdós parece ser trabajar hasta la muerte. ¿Trabajar hostigado por ruines apremios económicos? Quizá, sí. Pero yo pienso que si don Benito Pérez Galdós gozase por ventura de tanto caudal como se pueda apetecer, trabajaría lo mismo que ahora trabaja. Su destino, por suerte para los demás hombres, es trabajar, trabajar hasta la muerte. ¡Hermoso destino! Y aún diríamos, sin temor a caer en el ditirambo vano y palabrero: ¡divino destino! El propio don Benito Pérez Galdós, en su tragicomedia "Alcestes", nos presenta a Hércules como el dios más amigo, el mejorquisto de los mortales. La ejecutoria de Hércules en que se funda ese amor recíproco entre el dios y los hombres está en la lista de sus trabajos, y aun basta con decir trabajos, sin enumerar cuáles fueron. Hércules trabajó para los hombres. Pero lo esencial es que trabajó; fué el único dios que trabajó. ¿Cómo no habían de tenerlo los hombres en más veneración que a toda la caterva de los demás dioses, poltrones y pigres? Exceptúase Venus, que también pasaba sus trabajos, y por quien Hércules mostró inclinación palmaria".

DE LA PLATA

Nos escribe nuestro corresponsal en La Plata:

Anteanoche hizo su presentación en el teatro Ideal de esta ciudad, con el más lisongero de los éxitos, la eximia y distinguida concertista de guitarra señorita Josefina Robledo.

Esta notable ejecutante desarrolló los difíciles números del programa con una agilidad y delicadeza admirables, recibiendo nutridos y prolongados aplausos de la numerosa concurrencia que ocupaba la sala.

La señorita de Robledo volverá a dar otro concierto de guitarra en el mismo teatro el 21 del corriente.

La compañía Salvat Olona, que actúa en el teatro Olimpo, puso anoche en escena la comedia de Carlos Arniches titulada "La casa de Quirós".

Hoy sube a escena "Los malhechores del bien", terminando la función "La Goya" en sus nuevas creaciones.

NOTAS POLICIALES

ROBOS Y HURTOS

Se presentó hoy en la comisaría 37. Seferino Ratto, domiciliado en la esquina de las calles Lazcano y San Nicolás, y denunció que del cajón de una cómoda le han sido robados [illegible] pesos que guardaba allí.

El denunciante presume que el autor del delito sea un ex compañero de pieza que ha desaparecido y cuya detención la policía procura.

—Martín Ronard, domiciliado Libertad 54[illegible], ha denunciado en la comisaría 3.a haber sido víctima del hurto de un reloj y cadena valor de 200 pesos.

La policía ha detenido a una mujer que se presume sea la autora del delito.

—Denunció en la comisaría 2.a José Abad Rodríguez, que del café que tiene establecido en la calle Victoria 428, le ha sido hurtado un juego de bolas de billar valor de 100 pesos.

—Anoche en circunstancias que Carlos Sagadilla transitaba por la calle Florida a la altura de la de Sarmiento, le fué hurtado un reloj y cadena valor de 60 pesos.

El damnificado formuló la consiguiente denuncia en la comisaría 1.a.

ATROPELLADO POR UNA MOTOCICLETA

Anoche frente al número 4091 de la calle Rivadavia, en momentos que cruzaba la calzada Félix Grandjean, fué atropellado por una motocicleta en la cual iba montado el agente de tráfico Francisco Mutuné.

Grandjean cayó violentamente contra el pavimento y sufrió la fractura de la pierna derecha.

La policía de la sección 12 intervino en trasportar a la víctima al hospital Ramos Mejía, donde quedó en asistencia.

Mutuné ha sido detenido en la citada comisaría.

RIÑA

Anoche en la esquina de las calles Congreso y Montañeses, a raíz de una disputa se trabaron en riña Eduardo Racchetta, Carlos Martín y Felipe Sosa.

Durante la lucha, el primero de los nombrados resultó lesionado levemente en la cabeza.

Un agente de la comisaría 39 intervino y detuvo a Martín y a Sosa.

POR IRRESPETUOSO

Ha sido detenido en la comisaría 21 el sujeto Fioravanti Copani, por haberle faltado el respeto a una señorita.

Palacio de Justicia

TURNO PARA EL LUNES

Fuero Federal. — Juez Dr. Manuel de Anchorena, secretario Dr. David M. Arias. Señor Enrique Amaya para asuntos del Banco de la Nación.

Fuero Comercial. — Juez Dr. Martín y Herrera, secretario Dr. Jorge Casares. Agente fiscal Dr. Mackinlay Zapiola. Recusaciones Dr. Juan B. Estrada.

Fuero Civil. — Juez Dr. César Campos, secretario Dr. Burgos Castelli. Agente fiscal Dr. M. de Vedia y Mitre. Recusaciones Dr. Arturo Seeber.

SENTENCIAS

El juez Dr. Pedro V. Meléndez por la secretaría del Dr. Oderigo (A. C.) dictó sentencia en el juicio seguido por Don Lorenzo Raggio y otros contra Don Aurelio Cerini, por cobro de pesos, emergente de una fianza suscripta por el demandado, al que condena a pagar a los actores, dentro del término de 10 días, el importe de un mes y 27 días de alquiler a razón de $ 250 mensuales o sean $ 474.91, sin costas.

—El mismo juez por la misma secretaría dictó sentencia en el juicio seguido por D. Luis Revello contra la sucesión de Felipe Revello y otros, sobre escrituración. Condena a la demandada a trasmitir el dominio de los inmuebles dentro del término de diez días a Don Enrique Rapetti, cesionario del actor, mandando abonar las costas en el orden causado.

—El mismo juez por la secretaría del Dr. Miguens ha resuelto el juicio seguido por Don Eduardo Scherer contra Don Juan Miguel Scherer, por cobro hipotecario, desestimando las excepciones de inhabilidad de títulos y espera opuestas por el demandado y mandando llevar adelante la ejecución hasta ser el acreedor integramente pagado del capital, intereses y costas.

—El juez Dr. Lagos por la secretaría del Dr. Palleja ha fallado el juicio seguido por Don Santiago Mazzei contra Don Antonio Espinosa, sobre interdicto de recobrar, condenando al demandado a restituir al actor el inmueble, materia del juicio, situado en la calle Olazabal 3336, dentro del término de cinco días, con costas.

INFORMACION GENERAL

ECOS DEL CARNAVAL

El jurado nombrado por el centro "Los Perpendiculares", para discernir los premios instituídos a las sociedades, carruajes adornados, máscaras sueltas, etc., que concurrieron a disputarse en el concurso organizado, durante los días de carnaval, ha resuelto adjudicarlos en la forma siguiente:

Gran premio de honor, carruaje adornado "La Diamela", gran 1.er premio, clows "Los Centenarios"; primer premio medalla de plata dorada, a los clows "Cara Dura"; primer premio medalla esmaltada, murga "Sevillana"; primer premio placa dorada, "Centro Rafaelo de Retranquilo; primer premio, placa dorada, clows "Los Perdidos"; primer premio, medalla dorada, murga "Los Saparrastrosos"; segundo premio, tarjeta de plata, centro "Copa Spacatte y su cría"; segundo premio, medalla dorada, murga "Los Saparrastrosos chicos"; segundo premio, medallita dorada, "Paisanito y Paisanita Pereira"; segundo premio, plaquita plateada, clows "Cualquier cosa"; segundo premio, medallita plateada, bailarina y aldeana, "Julia y Emilia Poncio".

UNIVERSITARIAS

FACULTAD DE MEDICINA

El doctor Daniel Thamm inauguró ayer un curso de clínica epidemiológica en el hospital Muñiz. Estos cursos se seguirán dictando los lunes, miércoles y viernes, a las 10 [illegible].

El lunes 20, a las 9 a. m., darán comienzo los exámenes de ingreso a obstetricia, el mismo día a las 9.30 se reunirá la segunda mesa para tomar examen de semiología.

En el hospital Rawson se reunirá a las 9 a. m., la mesa para tomar examen de segundo año de obstetricia.

George Grand, de la Comedia Francesa.

LOS MISMOS RECREOS DE MONTE CARLO

CASINO ALTA GRACIA

ESTA ABIERTO TODO EL AÑO

Grandes fiestas francesas en el PARQUE JAPONES, los días:

19, 20, 21, 22, 23, 24, 25 y 26 de Marzo

Grandes diversiones y juegos, rifas, tómbolas, etc. Entrada un peso con dos vales gratuitos, uno para el teatro y una atracción; menores de 10 años 30 centavos, con teatro gratis

CARRERAS DE CABALLOS

...ODROMO ARGENTINO

...SICOS CASTELLI Y CRIADORES

...una interesante reunión de carre... que le sirven de base los premios ... Criadores.

...eto antes de hacer algunos comen...mos que a pesar de ser muy pocos ...tidores en dichas pruebas, no de...terés, pues en cada una de ellas ...a algo complicado indicar el pro...ltado.

...atro de Evoé y Trésor a peso por ...e 2.200 metros, es muy interesante ...no más se ha de pronosticar a cual ... debe corresponderle el triunfo. ...lo conocemos bien y en cuanto a ...s asegura su entraineur que difícil... será vencido. Agregando la presencia ...mazo que recibe siete kilos de los ...tros, la de Radiant y Diamant, queda ...no que el clásico Castelli es dema...yente.

...uas de 3 y 4 años serán las compe...el premio Criadores y con todo que ... Porteña parecen imponerse, las de...versarias pueden llegar a comprome...

...a es de las dos favoritas la que me...rada está y en 1.400 metros es su... difícil admitir su derrota. ..., su principal enemiga, es indudable...perior a la hija de Cyllene, pero dis...te dos kilos a la pupila del Zubiau. ...pareciendo un poco cargada de car... de flaquear en los tramos decisivos. ...a va un poco recargada, pero sin em...ede admitirse su triunfo, en atención ...rrida de 1'24" 2|5 los 1.400 metros. ... Chose, Pas-si-Mal e Insula que com...an las demás competidoras han de ... la carrera su buena importancia.

...imer prueba del programa la compo...nadores de una carrera y perdedores ...cuentran anotados veinte animales. ...French siempre es candidato, reapa...en preparado. Diffn puede correr bien ... compañía. Cardián anda bien y es ...o; Pocholo es un serio concurrente y ...e Gallo y Wild Rose pueden conducirse

...os perdedores Francisco José y Ave ...se conducirán bien.

...a carrera de potrancas perdedoras. La ...es la más seria candidata; Indepen... reaparece en buen estado; Ash acaba ...trar tercera, precediendo a Vuelta y ... que esta ocasión se desempeñará me...

...arre es una debutante hija de Old Man ...enta con ejercicios como para iniciar... una victoria. Boleadora, una hija de ... que también hará su debut, puede con...e bien.

...a prueba de potrillos perdedores hará ...ebut Arenales, un hijo de Diamond Ju... y Alhaja, que si repite sus ejercicios en ...o, ninguno de sus rivales podrá arre...le la victoria. Conocemos entre ellos ...que dominó con facilidad a Cruz Diablo ...ya sabe el público como se condujo ...pasados.

...ento es un debutante que viene a la ca... con buenos ejercicios. Lamento correrá ... y Cacique mejorará en mucho su ante...performance.

...a de ser interesante, a no dudarlo, la ca... de potrillos ganadores de una carrera. ...ndalo es el candidato más serio de la ...ba y el encuentro con Gran Señor ha de ...pertar interés. Tanto el hijo de Saint ...l como el pupilo del Montiel se hallan ...inmejorables condiciones y entre ellos dos ... que buscar el ganador. ...landinga II puede correr bien y a su ecu... le gusta mucho.

...n la séptima carrera la yunta del stud ...che se ha de conducir bien, a pesar del ...vado peso que cargará. ...rey Eyes reaparece bien preparado y es ... tenerlo muy en cuenta; Full Hand parece ... se ha largado a correr; Ermita reapare... ocupando un segundo puesto el jueves; ...thoven es un serio enemigo y finalmente ...tatías puede correr con éxito.

...El handicap final ha reunido un buen lo... de competidores, destacándose Tejuela que ... de correr bien, Repique que reaparece bien ...la misma Gosse que en el descanso que se ...ha dado, la ha puesto muy linda. ...Testún puede ser el lance y Voluntad ha ... correr bien.

LOS COMPETIDORES DE MAÑANA

SUS PERFORMANCES

Aprontes e informaciones generales

...omo hemos hecho costumbre en esta sec...n, nuestros lectores encontrarán una guía ...eresante además de los últimos informes, ...que facilitarán en mucho las tareas para ...er cálculos aproximados sobre cada uno ...os concurrentes del programa que pasa... a detallar:

PRIMERA CARRERA

...rd French — Viene corriendo mal. ...mo dos últimas performances tiene las si...ntes:

...o placé con 54 kilos en el clásico Aper... ...a ganado por Campanazo 58 en 1'39" y lue... ...no placé con 51 de Full Hand 53 en 1'37" ...atro quintos.

Aprontó a la par de Lord Derby conduciéndose regular.

Dijón — No placé con 54 kilos de Polavieja 57 en 2'5" 1|5 y luego no placé de Eneas en 1'45".

Dirigido por Manuel Lema pasó los 700 metros en regular tiempo.

Cardigán — Reapareció entrando no placé con 42 kilos de Perfidia 46 en 2'5" los 2.000 metros.

Juan Fernández lo pasó en 700 metros, marcando 41" 2|5.

Our Majesty — Está corriendo sin figurar.

Con 47 kilos fué no placé de Pérfidia 46 en 2'5" y luego no placé de Eneas en 1'45".

En sus trabajos siempre anda bien.

El pupilo del Amistad pasó los 700 metros en 41" 1|2.

Loncopué — Hace tiempo que no corre.

Puede ser una sorpresa.

El jockey Navarro lo trabajó en la partida.

Anda bien.

Pocholo — Con 46 kilos fué cuarto de Perfidia 46 en 2'5" y luego fué cuarto de Eneas en 1'45".

Es gran candidato.

Piloteado por Ardouin hizo 800 metros suave y está muy lindo.

Pata de Gallo — No placé con 44 kilos en la carrera ganada por Fulana 42 en 1'14" 3|5 y luego también no placé de Eneas en 1'45".

Dirigido por Arcuri hizo 800 metros con tren moderado.

Wild Rose — Después de ganar en 1'27" fué no placé de Pirotécnica en 1'32" 4|5.

La correrá Torterolo.

Se desempeñó bien en la partida.

Melody — Con 42 kilos no placé de Perfidia 46 en 2'5" y luego con 46 no placé de Full Hand 53 en 1'37" 4|5.

Con J. Etchechurry aprontó a la par de Paloma.

Anda regular.

Tarará — No placé con 54 kilos de Malilla 51 en 1'39" 4|5 y luego con 46 no placé de Fulana 42 en 1'14" 3|5.

Es veloz y piensan en un probable golpe.

Con T. N. Fernández aprontó bien en la partida.

Ficaria — Fué no placé de Pirotécnica en 1'32" 4|5 y luego con 51 no placé de Malilla 51 en 1'39" 4|5.

C. Fenucci la ensayó en 700 metros.

Darica — Hace tiempo que no corre.

Fué trabajada por Amoroso.

Callejas — Reapareció entrando no placé de Bosch en 1'32".

Con Máximo Acosta hizo 1.000 metros en un minuto.

Puede ser el ganador.

Francisco José — Después de ser tercero de Dantés en 1'47" 2|5 fué cuarto de Gay Tina en 1'33" 3|5.

Vale muy poco.

Trabajó bien en la partida.

Aluminio — No placé de Gay Tina en 1'33" 3|5 y luego también no placé en la carrera ganada por Bosch en 1'32".

Aprontó en Belgrano conduciéndose regular.

Ave César — Después de ser tercero de Gay Tina en 1'33" 3|5 fué no placé de Bosch en 1'32".

Con Rivero hizo 700 metros con regular éxito.

Mogador — Se trabajó en la partida conduciéndose regular.

Godo — Hace tiempo que no corre.

Fué no placé de Juliano en 1'32" 4|5 y luego no placé de Peñasco en 1'27" 1|2.

R. Carabajal lo pasó en 700 metros.

Moneda — Fué cuarta de Barbada en 1'26" 2|5 y luego con 53 kilos tercera de Diane Royale en 1'34" 4|5.

Con G. Benvenutti se desempeñó bien en la partida.

SEGUNDA CARRERA

Fanfarre — Por Old Man y Maitresse.

Con Navarro hizo 600 metros a la par de Nácar.

Anda bastante bien.

Pasó en 35" 1|2.

Independencia — Corrió tan solo dos veces.

Debutó entrando tercera de Gringuilla en 53" 3|5 y luego correspondióle entrar última de La Comtesse en 52" 3|5.

Hoy aprontó muy bien con el peón.

La Novia — Es debutante y anda regular.

Hizo un ensayo de 700 metros conduciéndose regular.

Bucólica — Es debutante por Le Samaritain.

Con R. Carabajal hizo 700 metros conduciéndose regular.

Boleadora — Es debutante por Druid.

Es veloz.

Aprontó con el aprendiz Godoy en la partida.

La Fleche — Después de ser no placé de Cloris en 48" 1|5, fué tercera de Palpalá en 1'1" los 1.000 metros.

Anda muy bien y debe ser la ganadora.

Aprontó ayer con S. Ruiz.

Fresquilla — Fué tercera de Fosfatina en 1'1" 4|5 y luego no placé de La Mistinguet en 59".

Alejo Sánchez la ejercitó en la partida.

Anda regular.

Pretty Dolly — Fué tercera de Mimi Pinson en 47" 1|5 y luego segunda de Pera en 1' 4|5, carrera en la que sólo le tocó ganar a Enamorada.

Pedro Costa la ensayó en 600 metros sin novedad digna de citar.

Vuelta y Media — Fué segunda de Fosfatina en 1'1" 4|5 y luego cuarta de La Mistinguet en 59".

Ha seguido en buenas condiciones y puede tener buena figuración.

Ash — Viene figurando bien.

Fué tercera de Doña Alda en 59" 1|2 los 1.000 metros y luego tercera de La Mistinguet en 59".

La tendió el peón de galope.

TERCERA CARRERA

Arenales — Es un debutante de campanillas y que viene con ejercicios muy superiores.

Con David Englander hizo 600 metros en 34" 2|5.

Es un gran candidato.

Vino Vino — Con R. Rivero hizo 600 metros en 35" 1|2.

Trento — Es debutante y anda mucho.

El jockey Navarro lo pasó en 600 metros y nos dejó la impresión de que corría mucho.

Es un golpe probable.

Cacique — Después de ser segundo de Guillermín en 47" 3|5 fué no placé de Floris en 1' 3|5 los 1.000 metros.

E. Muraña lo ejercitó en la partida.

Nácar — Julián Roncales lo trabajó a la par de Fanfarre, marcó 35" 2|5.

Batintín — No placé de The Lad en 54" 1|2 y luego no placé de Ney II en 1' 4|5.

Sin novedad en la partida.

Hijoelpaís — No placé de Tolbiac en 1' 1|2 y luego no placé de Palpalá en 1'1".

Hizo 600 metros conduciéndose regular.

Tranquilo — Es un debutante.

Lo trabajó Bastías haciendo 600 metros con buen éxito.

CUARTA CARRERA

Bilz — Ha corrido cinco veces, teniendo como dos últimas performances un primero en 48" 2|5 y luego no placé en el clásico Kemmis de Guillermín en 1' 1|5.

R. Carabajal fué el encargado de trabajarlo en 600 metros.

Anduvo regular.

Mandinga II — Corrió tres veces obteniendo la siguiente figuración:

Fué segundo de Ranquela en 48" 1|5, luego salió de perdedor en 49" 1|5 y finalmente no placé de Guillermín en 1' 1|5 en el clásico Kemmis.

Lo correrá Arcuri, quien también lo trabajó en 600 metros.

Patacón II — Ha corrido una sola vez y le tocó salir de perdedor en 48" 3|5, carrera en la que entró segundo Venturoso y tercero Aquisgran hoy Bilz.

Tienen esperanzas en otro golpe.

Aprontó bien en la partida.

Comunal — Ha disputado tres carreras.

Fué no placé de Cristalino en 50" 1|5, luego ganó en 48" 4|5 y últimamente fué no placé en el Kemmis de Guillermín en 1' 1|5.

Dirigido por Juan Fernández cubrió 600 metros y anda bien.

Dándalo — Ha disputado dos carreras.

En su primera presentación obtuvo una fácil victoria en 54" 2|5 y luego fué segundo en el clásico Guillermo Kemmis ganado por Guillermín en 1' 1|5.

Aprontó a la par de Diosa ganándole fácil a la yegua.

Les gusta en fija.

Gran Señor — Ha corrido dos veces.

Debutó ganando en 48" 2|5 y luego cuarto de Guillermín en 1' 1|5 en el clásico Kemmis.

Tenemos la mejor impresión del hijo de Le Samaritain.

Con M. Acosta aprontó muy bien a la par de Para Rayo y es capaz de resultar el ganador.

CLASICO CASTELLI

Evoé — Reapareció ganando con 61 kilos en 1'50" 1|5 los 1.800 metros.

Está lindísimo.

J. Bastías lo aprontó a la par de Dijital, cubriendo 800 metros en el recomendable tiempo de 46" 2|5!!

Trésor — En sus dos últimas presentaciones obtuvo dos buenas victorias.

Fué primero en 2'18" los 2.200 metros y luego con 58 kilos primero en 2'36" 1|2 los 2.500 metros.

Tienen muchas esperanzas en él y anda mucho.

Con G. Ardouin cubrió 800 metros en 46" cuatro quintos!

Wotan — Hace tiempo que no corre.

Reaparece con una buena corrida.

Alejo Sánchez lo aprontó en 1.000 metros, distancia que cubrió en un minuto.

Es la sorpresa.

Radiant — Fué primero con 60 kilos en 1'51" los 1.800 metros y luego con 59 segundo de Evoé 61 en 1'50" 1|5.

Lo trabajaron en la partida conduciéndose regular.

Diamant — No placé con 51 kilos de Petite Chose 59 en 1' 2|5 los 1.000 metros y luego primero con 55 kilos en 1'6" 2|5 los 1.100 metros.

Hizo 700 metros con buen éxito.

Campanazo — Fué primero con 55 kilos en 2'5" 1|5 los 2.000 metros y luego también con 58 en el clásico Apertura en 1'39".

Aprontó en Belgrano.

Hizo 700 metros conduciéndose bien.

Nos parece una carrera bastante difícil.

Sombrío — Hace tiempo que no corre.

Fué cuarto con 55 kilos de Nitrato 51 en 5'19" 3|5 y luego último con 51 de Bizet 51 en 1'51" 3|5.

Con S. Ruiz hizo 700 metros conduciéndose regular.

Polavieja — Después de ser primera con 57 kilos en 2'5" 1|5 fué no placé con 58 de Campanazo 58 en 1'39".

Máximo Acosta lo trabajó.

El hijo de Diamond Jubilee anda bien.

CLASICO CRIADORES

Petite Chose — Con 59 kilos fué primera en 1' 2|5 los 1.000 metros para luego producir una performance contradictoria tal vez falsa, entrando última con 59 kilos de Porteña 50 en 1'24" 1|5.

Dirigida por R. Liceri cubrió 700 metros en 41".

Va un poco pesada.

Felpilla — Con 57 kilos fué cuarta de Beethoven 47 en 1'38" y luego cuarta con 59 de Porteña 50 en 1'24" 1|5.

El jockey Navarro la pasó en 700 metros, marcando un tiempo extraordinario.

Canora — Reaparece con una corrida de 1'26" 2|5.

La hija de Old Man hoy con Arcuri hizo 700 metros en 41" 2|5 y puede darle trabajo a la favorita.

Porteña — Después de ser no placé con 55 kilos de Pichuleo 47 en 1'24" 4|5 fué primera con 50 en 1'24" 1|5.

Con Enrique Saavedra cubrió 700 metros en gran estilo y mejor tiempo.

Les gusta mucho.

Pas-si-Mal — Con 53 kilos fué primera en 2'18" 1|5 los 2.200 metros y luego con 60 no placé de Campanazo 58 en 1'39".

Se le trabajó en la partida conduciéndose regular.

Insula — Fué primera con 51 kilos en 1'31" 3|5 y luego tercera con 52 de Porteña 50 en 1'24" 1|5.

Dirigida por Máximo Acosta hizo 700 metros en 40' 2|5.

Puede correr bien.

SEPTIMA CARRERA

Melik — No corre desde que con 57 kilos le ganó a Tata Dios en 1'36" 2|5 la milla.

Anda bien.

Hizo 700 metros conduciéndose bien.

Grey Eyes — Hace tiempo que no corre, es decir, no ha corrido aún en este año.

Tiene una corrida de 1'39" 2|5.

Hoy con Torterolo hizo 800 metros en 47" un quinto.

Puede ser el ganador.

Beethoven — Con 53 kilos fué segundo de Calambour 60 en 2'5" 3|5 y luego con 53 segundo de Radiant 60 en 1'51".

Enrique Saavedra fué el encargado de trabajarlo.

Pasó los 800 metros en 47" 1|5.

Chiribiribi — Con 47 kilos fué no placé de Calambour 60 en 2'5" 3|5 y luego con 47 no placé de Radiant 60 en 1'51".

Se le trabajó en la partida conduciéndose bien.

Ermita — Reapareció entrando segunda con 51 kilos de Uriburu 55 en 1'31" 2|5.

Aprontó con Máximo Acosta en 700 metros.

Tiene buena carrera.

Matatías — Con 47 kilos hizo puesta con Full Hand 47 en 1'37" 4|5 y luego con 53 fué cuarto de Fulana 42 en 1'14" 3|5.

Aprontó en 700 metros.

Italy — Con 55 kilos fué no placé de Proteo 57 en 1'37" 2|5 y luego con 51 fué segundo de Normando 51 en 1'37" 2|5.

Hizo 700 metros conduciéndose regular.

Bonci — Con 46 kilos fué no placé en la carrera que hicieron puesta Matatías con Full Hand en 1'37" 4|5 y luego con 49 no placé de Fulana 42 en 1'14" 3|5.

Fué trabajado en la partida.

Fulana — Con 54 kilos fué no placé de Malilla 51 en 1'39" 4|5 y luego primera con 42 en 1'14" 3|5.

Dirigida por F. Barrozo hizo 700 metros conduciéndose regula.

Cebada — No placé con 47 kilos de Fulana 42 en 1'14" 3|5 y luego con 48 no placé de Gallipavo 52 en 1'33" 1|5.

Fué trabajada en la partida.

OCTAVA CARRERA

Tejuela — Con 49 kilos fué segunda de Beleno 42 en 2.500 metros y luego primera con 49 en 2'37" 4|5.

Va un poco pesada.

R. Rodríguez la ensayó en la partida y anda muy bien.

Gosse — No ha corrido aún este año.

Con F. Barrozo hizo 700 metros y anda muy bien.

Repique — Después de ser no placé con 50 kilos de Perfidia 46 en 2'5" fué segunda con 46 de Tejuela 49 en 2'37" 4|5.

Con M. Lema aprontó como para ser el ganador.

Voluntad — Con 46 kilos fué no placé de Ríome 48 en 2'18" 3|5 y luego con 40 tercera de Chilca 43 en 2'18".

La trabajó ayer Ardouin en 1.000 metros.

San Luis — Con 45 kilos fué tercera de Nitrato 48 en 2'57" 1|5 y luego no placé con 48 de Siskin 48 en 2.500.

Aprontó como para correr bien.

Sincera II — Con 52 kilos fué cuarta de Riparia 50 en 1'44" 4|5 y luego no placé con 41 de Cantarina 44 en 1'52" 3|5.

Juan Fernández la pasó en 700 metros conduciéndose regular.

Leónidas IV — No placé de Eneas en 1'45" y luego con 41 no placé de Tamandaré 46 en 2'18" un quinto.

Aprontó regular con el aprendiz Barrozo.

Testún — Con 44 kilos fué tercero de Pas-si-Mal 53 en 2'18" 1|5 y luego no placé con 41 de Chilca 43 en 2'18".

Es el lance.

Alejo Sánchez lo pasó en 700 metros.

EVOE—TRESOR

El encuentro de estos caballos promete ser muy interesante.

Hoy de mañana en sus respectivos aprontes marcaron 46" 2|5 y 46" 4|5 en los 800 metros.

Han sido indudablemente los mejores trabajos de la mañana.

La elección es dudósa, pero nos resolveremos por el hijo de Old Man que a nuestro juicio tiene mayor calidad.

CANORA

Reaparece la hija de Old Man y Campanilla después de una ausencia de varios meses, motivada por una renguera que recién ha podido combatirse con éxito.

Canora está hermosísima, la hemos contemplado en su box, pero nos parece todavía algo cargada de carnes, aunque sus ensayos preparatorios son regularmente satisfactorios.

Tiene una corrida en la distancia de 1'26" 2|5, que no termina de convencernos por cuanto creemos que es capaz de mejorar ese tiempo.

Redactamos estas líneas sin decidir todavía el pronóstico; nos merece la hija de Old Man el mayor respeto, pero pensamos en Porteña que en forma tan sugestiva acaba de ganar al realizar su rentree, y la confianza va perdiéndose y una confusión tan grande nos domina que para una y otra vemos peligros que atrazan nuestra decisión.

Será cosa de echar a cara o cruz...

Esta mañana dirigida por su jockey habitual Francisco Arcuri, pasó 700 metros en 41" 2|5.

GRAN SEÑOR

No corrió mal en el premio Kemmis a pesar de los inconvenientes que entorpecieron su largada, pero en el stud no quedaron satisfechos porque creen que el hijo de Le Samaritain posee calidades para desempeñarse mejor.

Hoy Máximo Acosta fué el encargado de trabajarlo en 700 metros, marcando 41" 2|5. Fué el trabajo a la par de Para Rayo que montaba el peón, ganando el potrillo al final.

Será para Dándalo un serio rival.

DEL STUD ICEACHE

Nos ha informado gentilmente el entraineur del stud Iceache, Aparicio Aquino, que Royal Drop no cumplirá su compromiso de la reunión de mañana, en el handicap de la milla, porque su última mala carrera necesita un reposo y un estudio que dé con la causa del fracaso.

Radiant, Pas-si-Mal y Wild Rose serán dirigidos por Torterolo, confiándosele a Lema Melik, porque aquél tiene compromiso con Grey Eyes.

No creemos en Radiant después de su cotejo con Evoé; Wild Rose puede imponerse porque la carrera se le presenta bastante favorable; y Pas-si-Mal, en cambio, no es la candidata más elegida para lucirse con los colores de tan importante ecurie.

WOTAN

La carta principal del stud Tricolor, con el cual piensan hacer este año lucrativa campaña en los handicaps y clásicos, reaparece mañana excelentemente preparado en el clásico Castelli, con una corrida preliminar de 1'37", tiempo que emplean solamente los animales de las altas calidades del hijo de Dieudonné.

Hoy de mañana, montado por Alejo Sánchez, cubrió mil metros en un minuto.

Es en realidad Wotan, en el clásico Castelli un candidato muy estimable, sin más inconveniente que el de su rentree, pero que en cambio sino extraña la vuelta a las luchas se conducirá a la altura de sus performances mejores.

BOLIN

El pupilo del stud Amistad se halla lo mas lindo de estado y el descanso le ha sentado muy bien.

Esta mañana el jockey Alejo Sánchez le dió corrida en 1400 metros, distancia que recorrió en 1'28" 2|5 pero finalizando, con muchos bríos y contenido.

El hijo de Druid ha de repetir este año su brillante campaña del anterior y ha de dar más de un triunfo a su caballeriza.

PAN PAN

El hijo de Ducato nos ha sorprendido hoy con un apronte muy bueno, marcando 1'38" en los 1600 metros.

Su mismo jockey que ya había entrado a desconfiar sobre el futuro crack del stud Santa Luisa, ha quedado muy entusiasmado con esta reacción.

MADELINE-CHUCKER OUT

El stud Montiel tiene en estos dos representantes dos candidatos probables a ganar en su primera presentación.

Madeline que tiene una corrida bastante favorable debe reaparecer en breve.

Hoy con Máximo Acosta hizo 700 metros en buen estilo.

Chucker Out ha continuado muy bien.

Al hijo de Diamond Jubilee también se le trabajó en la partida.

Ferrocarriles del Estado

RED DE TROCHA ANGOSTA

Servicio de pasajeros, encomiendas y cargas combinado con los ferrocarriles Central Córdoba y Central Argentino para las Sierras de Córdoba, provincias de Santa Fe, Córdoba, San Juan, La Rioja, Catamarca, Santiago del Estero, Tucumán, Salta, Jujuy y La Quiaca (frontera boliviana).

Servicio internacional con Bolivia vía La Quiaca.

La estación Embarcación del Central Norte (sobre el río Bermejo) terminal de la línea Oriente a Bolivia es la más a propósito de la Sierra (Bolivia).

Véase los horarios de trenes en las estaciones; por más datos a los jefes de estación, al gerente en Cruz del Eje para el Argentino del Norte, al gerente en Tucumán para el Central Norte o a la administración general (oficina de informes) Perú 672, Buenos Aires.

LUIS RAPELLI,
Administrador general.

289-v-ab 30

CONCURSO HIPICO

...do lector de LA EPOCA puede tomar par... este concurso con sólo llenar el corres...iente cupón, el que debe ser remitido ... sobre a esta administración, Avenida ...ayo 769, antes de las 12 de la maña... de cada reunión, indicando en el sobre ...ncurso hípico".

...os premios a que pueden hacerse acree...es los aficionados son los siguientes:

...o Dos cajas de cigarrillos "Intransigen..." al que indique 5 ganadores.

...o Cuatro cajas de cigarillos "Intransigen... y una docena de fotografías del interes...o o de la persona que él indique, al que ...rte 6 ganadores.

...o Varios objetos valiosos, que elegirá el ...ecido al que indique 7 ganadores.

...o Un cronómetro de oro 18 quilates al ...o indique 8 ganadores, premio que como los anteriores, otorgarán los cigarrillos "Intransigentes".

En todos los casos debe indicarse el nombre del caballo y no el del stud, no tomándose en cuenta la carta que no llene este requisito.

Todas las reuniones, a las 12 de la mañana, se procederá a cerrar y lacrar todas las cartas recibidas, para abrirse al día siguiente a la misma hora, acto que podrá presenciar todo el que se interese por ello.

El envío de las cartas es sin límite; el catedrático puede hacer todas las combinaciones que quiera, siempre que se ajuste a las reglas establecidas por este concurso.

Una misma persona no podrá optar a dos premios en una misma reunión, tomándosele en cuenta, a los efectos de este concurso sólo a la carta que marque mejor punto:

...Teniedno en cuenta las quejas de nuestros ...ctores por la venta del diario sin cupón, he...os resuelto colocar éste en la página 15, donde les será más fácil controlar si ha sido o no arrancado.

FUMEN REAL BELGA

GRANDES PREMIOS A LOS CATEDRÁTICOS

Los fabricantes de los Cigarrillos "Real Belga" obsequiarán a sus favorecedores con los siguientes premios:

$ 1.000 en alhajas a la persona que indique los ganadores de las	8	carreras
„ 400 id. id. id.	7	„
„ 100 id. id. id.	6	„
„ 30 id. id. id.	5	„
50 ats. de cig. de 0.30 id.	4	„

El concurso de **REAL BELGA** es el único que ofrece a sus concurrentes premios valiosos en efectivo.

Toda carta de catedrático debe ser remitida en una etiqueta de los cigarrillos **REAL BELGA** de 0.20, 0.30 o 0.40 centavos con parte de la estampilla adherida, pudiendo todo aficionado remitir las soluciones que desee.

Toda solución deberá llegar a la fábrica, calle Florida 245, antes de las 12 m. del domingo, día que se efectúa la reunión en el Hipódromo Argentino, indicando en el sobre **"Concurso Hipico"**. Las que llegasen después de dicha hora no serán aceptadas.

NOTA.—En caso de ser varias las personas que acierten, los premios se repartirán éntre ellas. Una misma persona no podrá optar a dos premios.

GINEBRA "Bols" LA MEJOR QUE EXISTE

PRONOSTICOS DE LA PRENSA PARA LA REUNIÓN DE MAÑANA EN PALERMO

DIARIOS	1a. carrera	2a. carrera	3a. carrera	4a. carrera	5a. carrera	6a. carrera	7a. carrera	8a. carrera	GANADORES	PLACE	No corrieron	MARZO GANADORES	MARZO PLACE	MARZO No corrieron
LA EPOCA	Pocholo	La Fleche	Arenales	Gran Señor	Evoé	Canora	Grey Eyes	Repique	62	45	15	17	12	3
Rev. Americana	Pocholo	La Fleche	Arenales	Dándalo	Evoé	Porteña	Grey Eyes	Gosse	61	47	10	17	13	1
Ultima Hora	Pocholo	La Fleche	Arenales	Patacón II	Evoé	Porteña	St. D. Gonzalo	Voluntad	61	44	10	15	10	4
Giornale d'Italia	Wild Rose	La Fleche	Arenales	Dándalo	Campanazo	Porteña	Stud Iceache	Tejuela	59	42	15	16	9	3
The Standard	Pocholo	La Fleche	Arenales	Dándalo	Evoé	Canora	Beethoven	Repique	57	42	7	16	6	3
Il Roma	Callejas	Pretty Dolly	Vino Vino	Dándalo	Trésor	Porteña	Ermita	Testún	57	42	13	14	8	2
Gaceta de B. A.	Pocholo	Ash	Arenales	Dándalo	Evoé	Canora	Beethoven	Repique	56	43	13	13	10	4
El Nacional	Ave César	La Fleche	Arenales	Dándalo	Evoé	Porteña	St. D. Gonzalo	Testún	56	42	14	13	7	5
El Ganador	Wild Rose	La Fleche	Cacique	Gran Señor	Evoé	Insula	Grey Eyes	Repique	55	35	13	16	3	2
La P. degli Italiani	Pata de Gallo	Boleadora	Arenales	Comunal	Polavieja	Felpilla	Itaty	Testún	56	26	20	17	6	9
Revista Sportiva	Pocholo	La Fleche	Arenales	Dándalo	Evoé	Canora	Beethoven	Repique	54	43	18	13	6	7
Fray Mocho	Pocholo	La Fleche	Arenales	Patacón II	Evoé	Canora	Grey Eyes	Repique	53	43	10	15	8	3
El Oeste	Pocholo	La Fleche	Arenales	Patacón II	Evoé	Canora	Grey Eyes	Repique	53	43	10	15	8	3
La Voz del Norte	Ave César	Independencia	Arenales	Dándalo	Evoé	Porteña	Stud Iceache	Repique	52	42	15	13	6	4
El Diario	Pata de Gallo	Independencia	Arenales	Gran Señor	Evoé	Canora	Grey Eyes	Tejuela	52	30	15	13	8	2
El Arg. de La Plata.									49	46	20	6	11	4
La Tribuna	Wild Rose	Independencia	Arenales	Gran Señor	Evoé	Canora	Melik	Repique	48	38	15	10	8	3
La Mañana	Moneda	La Fleche	Arenales	Comunal	Radiant	Felpilla	Itaty	Testún	47	36	11	17	8	4
Los Sucesos	Wild Rose	La Fleche	Arenales	Dándalo	Evoé	Porteña	Grey Eyes	Repique	43	31	11	16	9	3
O'Balilla	Wild Rose	La Fleche	Arenales	Patacón II	Campanazo	Porteña	Full Hand	Gosse	15	4	4	15	4	4

"Maxima"

COMPRA DE ALHAJAS Y POLIZAS

Paga al máximum, vende al mínimum

SE VA A DOMICILIO

Corrientes 820 — Unión Telef. 969, Libertad — Buenos Aires

HIPODROMO ARGENTINO

COMPETIDORES Y MONTAS

Primera carrera—1.600 metros
A las 2 p. m.

1	Lord French	3 57	C. Claverie
2	Dijón	3 57	M. Lema
3	Cardigán	3 57	J. Fernández
4	Beryl	3 57	No corre
5	Our Majesty	3 57	R. Rodríguez
6	Loncoqué	3 57	A. Navarro
7	Pocholo	3 57	G. Ardouin
8	Pata de Gallo	3 57	F. Arcuri
9	Wild Rose	3 55	D. Torterolo
10	Melody	3 55	J. Etchechurry
11	Tarará	3 55	T. N. Fernández
12	Ficaria	3 55	C. Fernández
13	Darica	3 55	A. Amoroso
14	Callejas	3 54	M. Acosta
15	Francisco Jos-	3 54	E. Saavedra
16	Aluminio	3 54	J. Bastías
17	Ave César	3 54	R. Rivero
18	Mogador	3 54	P. Costa
19	Godo	3 54	R. Carabajal
20	Moneda	3 52	G. Benvenutti

Segunda carrera—1.000 metros
A las 2 y 30 p. m.

1	Fanfarre	2 56	A. Navarro
2	Independenci	2 06	M. Lema
3	La Novia	2 56	F. Rosotti
4	Bucólica	2 56	R. Carabajal
5	Boleadora	2 56	A. Godoy
6	La Fleche	2 56	S. Ruiz
7	Fresquilla	2 54	A. Sánchez
8	Pretty Dolly	2 56	P. Costa
9	Vuelta y Media	2 56	X. X.
10	Ash	2 56	C. Fenucci

Tercera carrera—1.000 metros
A las 3 p. m.

1	Arenales	2 56	D. Englander
2	Vino Vino	2 56	R. Rivero
3	Trento	2 56	A. Navarro
4	Cacique	2 56	E. Muraña
5	Lamento	2 56	No corre
6	Nacar	2 56	J. Roncales
7	Batistín	2 56	E. Saavedra
8	Hijodelpaís	2 56	X. X.
9	Tranquilo	2 56	J. Bastías

Cuarta carrera—1.000 metros
A las 3 y 30 p. m.

1	Bilz	2 56	R. Carabajal
2	Mandinga II	2 56	F. Arcuri
3	Patacón II	2 56	A. P. Irusta
4	Comunal	2 56	J. Fernández
5	Dándalo	2 56	A. Amoroso
6	Gran Señor	2 56	M. Acosta

Quinta carrera—2.200 metros
A las 4 p. m.

1	Evoé	4 62	F. Arcuri
2	Aguerrido	4 62	No corre
3	Trésor	4 62	G. Ardouin
4	Wotan	4 62	A. Sánchez
5	Radiant	4 62	D. Torterolo
6	Pas-si-Mal	3 53	No corre
7	Diamant	3 57	X. X.
8	Proteo	3 55	No corre
9	Campanazo	3 55	X. X.
10	Colmenar	3 55	No corre
11	Sombrío	3 55	S. Ruiz
12	Polavieja	3 55	M. Acosta

Sexta carrera—1.400 metros
A las 4. D p. m.

1	Petite Chose	4 61	R. Liceri
2	Felpilla	4 61	A. Amoroso
3	Diosa	3 52	No corre
4	Canora	3 57	F. Arcuri
5	Porteña	3 55	E. Saavedra
6	Pas-si-Mal	3 55	D. Torterolo
7	Insula	3 55	M. Acosta

Séptima carrera—1.600 metros
A las 5 p. m.

1	Melik	3 62	M. Lema
2	Royal Drop	3 47	No corre
3	Grey Eyes	3 54	D. Torterolo
4	Beethoven	4 50	E. Saavedra
5	Full Hand	3 45	No corre
6	Chiribiribí	4 44	X. X.
7	Ermita	4 41	M. Acosta
8	Matatías	3 43	X. X.
9	Itaty	4 40	X. X.
10	Bonci	3 40	X. X.
11	Fulana	3 40	J. Barroso
12	Cebada	3 40	X. X.

Octava carrera—2.800 metros
A las 5.30 p. m.

1	Tejuela	4 58	R. Rodríguez
2	Gosse	3 52	M. Lema
3	Repique	3 52	P. Barrozo
4	Voluntad	4 51	D. Torterolo
5	San Luis	3 51	M. Acosta
6	Sinceta II	4 50	J. Fernández
7	Leónidas IV	3 47	F. Barrozo
8	Testún	3 47	A. Sánchez

ANDRADE

Hoy le fué dada una corrida en 2500 metros a este hijo de Lord Melton con la monta de su entrenieur Escolástico Mutio, pasando los últimos 2000 metros en 2'7" 3|5; a los 1000 metros se le apareó Walles que se portó bastante regular.

Con Andrade piensan ganarse, muchas carreras de fondo, y la intención de Mutio no es mala, la cosa es que lo consiga.

DEL STUD DON GONZALO

Los defensores de la casaca granate y verde concurrieron como de costumbre a la cancha, ordenando su entraineur el ejercicio necesario y oportuno a varios de sus pupilos.

Tomamos los siguientes aprontes:

Decidida con Lema a la par de Gringuito con Triani pasaron 700 metros con buen resultado.

Una semana más de trabajos — opina su entraineur — que le sentará admirable.

Carabela piloteada por Lema, pasó 800 metros en 48".

Triani en Nítrico y Cardoso en Mangoré recorrieron 700 metros. El potrillo es un hijo de Your Majesty que no tardará en ponerse en condiciones de debutar pronto, pues cumple sus ejercicios con toda regularidad.

Independencia, que correrá mañana, realizó hoy un apronte muy bueno dirigida por Lema en la partida, empleando en recorrer los últimos 500, 28" 3|5.

Fué a la par de Chiribiribí.

Sacamos en consecuencia, que la hija de Polar Star mejorará mañana su anterior performance.

Krondorf y Cantaridina se trabajaron a la par en 700 metros, dirigidos por Cardoso y Lema respectivamente.

La potranca parece dotada de ciertas ligerezas muy estimables.

ARENALES

34" 2|5 los 600 metros

Mañana hará su debut este hijo de Diamond Jubilée y Alhaja del stud Mon Reve.

Su jockey será David Englander quien también lo trabajó hoy de mañana en 600 metros, cubriendo la distancia en el recomendable tiempo de 34" 2|5.

El entraineur Rosendo Aquino cifra grandes esperanzas en este producto.

LA FLECHE

La hija de Jardy tiene una carrera muy favorable para mañana.

No hace falta guiarse por el apronte de ayer, sino que basta recordar la perfomance que produjo al entrar tercera de Palpalá.

TRENTO

Es un debutante por The Mikado y Thermie del stud María Elena, que nos merece gran confianza en la carrera de mañana.

Con el jockey Navarro hoy hizo un buen apronte de 600 metros terminando el ejercicio con una acción muy digna de tomarse en cuenta.

De fallar el favorito Arenales, es un candidato muy probable.

ESTRO

El hijo de Espirita viene colocándose en condiciones de hacer su rentrée con toda eficacia.

Con la monta de A. P. Irusta Estro hizo un ejercicio en la milla, cubriendo la distancia en 1'41".

Nos ha dejado muy bien impresionados.

LUSITANO

La preparación de este buen hijo de Porteño viene siendo ya bastante completa y a eso se le debe que haya iniciado sus ejercicios con regularidad.

Hoy se le ha dado un floreo en 2000 metros dirigido por J. Etchechurry, desempeñándose en forma satisfactoria.

DEL ENTRAINEUR ANTONIO JEAN

Continúa según nos informó dicho entraineur muy satisfecho del estado actual de sus pupilos.

Hoy observamos los siguientes ejercicios:

Siete y Medio con Lanátti hizo una partida de 800 metros; el veloz hijo de Le Sancy recupera su forma paulatinamente, preparándose para confirmar las altas bondades reveladas en la anterior temporada.

Fachinal que montaba Arcuri se condujo muy bien en la partida.

Milliá Curá se trabajó a la par de Montefiori en 700 metros; se unieron dos celebridades y ni a pesar de eso se consigue un buen apronte.

Siete Bravo vuelve a las carreras de aliento que es donde ha demostrado mejores condiciones.

Fenucci le dió corrida en 2500 metros, marcando 2.39" 3|5. No pasa de regular este ejercicio.

DEL STUD ALVEAR

Marchan bien los productos de esta ecurie y sus viejos campeones conservan su estado sin decaer aprontándose para realizar todos una fructífera campaña en la actual temporada que será para los simpáticos colores, descollante.

Mañana disputará Evoé el clásico Castelli con no pocas probabilidades; su apronte de esta mañana ha sido en 800 metros dirigido por Bastías a la par de Digital que montaba Arcuri.

Le tomamos 46" 1|2.

Smart y Divo pasaron mil metros, como uno de los últimos ensayos para ser presentados en público; los montaban Arcuri y Bastías respectivamente.

S. V. P. con Arcuri y Delight con Bastías cruzaron la raya apareados después de recorrer 700 metros al freno.

Remember es de lo más inferior de la casa, pero a pesar de ello se le cuida como a todos; Arcuri le hizo una partida de 700 metros.

Imp que será de los primeros en debutar, porque está tan listo como Smart, con Bastías cubrió la partida reglamentaria.

LOS QUE SE DESTACAN

Bastante bien están los jockey que mejor trato reciben de la voleidora fortuna

Comentando sus montas, notará el lector la chance de cada uno:

Domingo Torterolo—

Se iniciará con Wild Rose que entre un lote numeroso su triunfo, aunque muy posible, se hace más difícil.

No obstante en su ecurie creen en una buena figuración.

Radiant en el clásico Castelli no nos seduce después de su cotejo con Evoé. Pas.si.Mal está en una prueba poco favorable.

Grey Eyes reaparece bien y en condiciones de vencer a sus rivales que nos parecen Melick, Ermita y Beethoven.

Voluntad en la carrera del desquite es gran candidata.

Francisco Arcuri—

Con Pata de Gallo y Mandinga no le vemos mayor chance; con Evoé y Canora, en cambio, en ambos clásicos serán bastante sostenidos en las cotizaciones.

Máximo Acosta—

Vuelve a correr Calleja con un minuto los mil metros; Gran Señor hará emplear muy severamente al favorito Dándalo.

Polavieja cuenta con regulares probabilidades; Insula mejorará su anterior compromiso. Ermita por el peso es gran enemiga de Grey Eyes y demás competidores de esa carrera.

San Luis no es mala carta en la carrea del desquite.

DEL STUD EL TALAR

Hay plena confianza en el éxito, en ese stud y su simpático entraineur, don Pedro Carabajal, cuando le hablan de desgracias frunce el ceño y protesta porque no quiere ni que se la nombren...

La última vez que conversamos con él nos dijo que ya había pactado un armisticio con la suerte, y que por lo tanto había que creer en la pronta consagración de la sangre de El Chacho.

Se trabaja en ese stud sin desmayar, noche y día, invierno y verano, y de lo que hicieron hoy nos envió nuestro repórter las siguientes noticias.

Entretenido correrá seguramente en el clásico Lavalle a disputarse el 9 del mes próximo; está hermosísimo y en la partida de 600 metros a que lo sometió el jockey Arcuri se condujo excelentemente.

Hoy por hoy es lo más superior del stud.

Entrefino hizo una partida de 700 metros montado por Arcuri, a la par de Cosquilla que dirigía Bianchetta, aprendiz de la casa.

Fué un ejercicio bastante satisfactorio. A Encanto la trabajó suave el peón; su trainiug tuvo que sorprenderse breve tiempo para estudiar la forma de curar su inapetencia. Parece de aspecto muy mejorada.

Edith Cavell cubrió con la monta de Arcuri 600 metros suave; puede asegurarse que abandonará pronto la categoría de perdedoras a que pertenece.

Carabajal montado por el peón a la par de As de Oros que dirigía el jockey R. Carabajal, cubrieron 700 metros, con regular resultado.

A Etoile de Feu se le dió corrida en mil metros a la par de Laguna Iberá.

Tanto una como otra serán anotadas a breve.

CRISTMAS

Así se llama una inédita del stud Montiel que ha dado margen a satíricas polémicas entre algunos colegas, aunque — como siempre — a nosotros nos haya correspondido la primicia. Es hija de iDamond Jubilée y Catamarca, propia hermana de Chucker Out y que por sus primeros ejercicios parece tan veloz como aquel.

El jockey Acosta, preferido en esa ecurie, la sometió a una partida de 600 metros, que cubrió bastante bien.

ORO Y AZUL

Es un potrillo sijo de Jour Magesty, en cuyo porvenir fía el entraineur Francisco Orezzoli que es quién dirige su preparación.

Hoy lo trabajó Arcuri a la par de otra potranca compañera de stud. En los 600 metros del apronte se condujo admirablemente.

OCURRENCIA PALANTA

La crack, hija de Val d'Or y la hija de Pippermint lucen un estado que sobrepasa a toda ponderación.

El veraneo en Mar del Plata les ha sentado espléndidamente, y una y otra parece que pidieran cracks para derrotarlos y terminar de consagrarse aún más todavía.

Torterolo, que es el jockey oficial del stud pasó a Ocurrencia en 700 metros, ejercicio que no necesita mayor ponderación por cuanto es de suponer que en esa corta distancia habrá puesto de relieve sus portentosas ligerezas.

Palanta con la misma monta hizo 800 metros, impresionándonos muy favorablemente.

En esta temporada ambas yeguas tendrán una actuación muy descollante, superando indudablemente la hija de Val d'Or que no admite rival en los clásicos.

HIPODROMO DE ROSARIO

LA REUNION DE MAÑANA

Intenso entusiasmo ha despertado entre los aficionados locales el desarrollo del programa hípico anunciado para mañana en el circo de carreras rosarino.

Todas las pruebas que integran la reunión han merecido discretas inscripciones, lo que hace prever que en todas ellas habrá oportunidad de presenciar lucidos finales.

Sirve de base a la fiesta el clásico "Kermis" para productos de dos años en cuyo encuentro se han dado cita los mejores elementos de esa categoría actualmente en training.

Entre los probables competidores, se destacan por sus antecedentes como mejor habilitados para adjudicarse su primer victoria clásica, Galilea, que abandonó la categoría de perdedora en el Hipódromo Argentino y que correrá en yunta con Costa Brava, otra pensionista del stud Las Damas, que ganó su primer carrera en la reunión inicial de la temporada oficial rosarina; Tolmino, que hasta ahora no ha podido responder en público a sus excelentes ejercicios en privado; Susana, ganadora en su última presentación y cuyo estado es sugestivo; Labrador, que a pesar de los inconvenientes que tuvo en la largada, consiguió ubicarse tercero de Costa Brava el día de su debut; Brigada, que en su premiére obtuvo un segundo puesto en forma meritoria y por último Peruco, Urgente y Mira Mar II, los que según sus respectivas ecuries no están exentos de chance en este encuentro.

Como se ve, el lote no puede ser por su número y composición de mejores promesas y fácil es augurar que el resultado de esta prueba será librado en brillante y ruda contienda.

Debido a la falta de espacio, nos vemos obligados a suprimir los comentarios que los demás encuentros del programa se tienen bien merecidos, limitándonos a indicar nuestros favoritos que son:

1.a carrera—PRIMER ACTOR.
2.a carrera—CORONATION.
3.a carrera—LADY GOLIHGTLY.
4.a carrera—COTAGAITA.
5.a carrera—STUD LAS DAMAS.
6.a carrera—ABUE.
7.a carrera—AFUFA.
8.a carrera—TOPACIO II.

OREJONES DE MANZANA

El agrónomo regional del Tigre ha comunicado a la sección enseñanza extensiva, que en la semana entrante se hará un ensayo para la preparación de orejones de manzana, en la isla de los señores Bruquet hermanos, en el arroyo Carapachay.

Esta iniciativa ha encontrado entusiasta acogida entre los socios de la liga agraria del arroyo mencionado, quienes han puesto a disposición del agrónomo todas las materias primas, mano de obra y combustible, como asimismo, una máquina de pelar fruta, de propiedad de los señores nombrados.

El ensayo se hará en regular escala y se tratará de conseguir un producto más o menos comparable al importado, a cuyo efecto, se someterá la materia prima al asuframiento para su blanqueo.

MINISTERIO DE HACIENDA

CAUSAS FISCALES

Se ha designado al señor procurador fiscal de la Sección Capital, en turno, para que inicie y prosiga las acciones civiles hasta obtener el pago de las sumas adeudadas al fisco por las personas que a continuación se detallan:

Santos Maccini, Víctor Graells, doctor Diógenes Torres, Garafi y Cía., Abel B. Jaramillo y doña Vicenta W. de Jaramillo, solidariamente.

Se han designado también al señor agente fiscal en lo civil y comercial, en turno, para que inicie las acciones civiles correspondientes contra don Antonio Chiogna y al de la sección La Plata, para que inicie y prosiga las correspondientes contra don Audon Espeche.

AUTORIZACION CONCEDIDA

Por este mismo departamento se autoriza a la compañía de Electricidad del Río de la Plata para recibir sobre el muelle de su propiedad en el Canal Este del puerto de La Plata, de 1.200 a 1.500 toneladas de petróleo crudo, mensuales, que le remitirá desde Campana la Vest India Oil Co.

EXONERACION DE MULTA

Por el ministerio de Hacienda se les concede a los señores Andrés Traverso y Cía. la exoneración solicitada de la multa de 2 o'o impuesta al manifiesto número 7841.

Departamento Nacional de Higiene

INSPECCION DE FARMACIAS

Ha sido autorizada la apertura de la farmacia Cochabamba 1202, que funcionará bajo la dirección del farmacéutico señor Antonio Domavella.

—Se inscribió como auxiliar de farmacia a don Francisco Lacattiva.

Multas y apercibimientos

El departamento nacional de higiene ha impuesto las siguientes penas por diversas infracciones:

Por ejercicio ilegal de la medicina, multa de 200 pesos a don Manuel V. Taboada; id de la obstetricia, $ 200, a la señora Madrona Calvo de Gordi, ambos reincidentes. El primero apeló, pasándose las actuaciones al juez del crimen en turno. Por ejercicio ilegal de la obstetricia, primera vez, se aprecibe a doña Josefa Cernadas de Trejo o Ferreyra; id de masagista, primera vez, se aprecibe a don Antonio Stanich.

Por faltar en sus respectivas farmacias elementos exigidos por el petitorio vigente, se aplicaron multas de $ 100 cada una a los farmacéuticos señores Gilberto Carou y Alejandro Callegari.

Por haberse encontrado en sus respectivas farmacias medicamentos mal preparados o drogas de mala calidad (reincidentes), se aplicaron multas de $ 100 cada una a los farmacéuticos señor Félix Bugni y señorita Elena Pujol, y por ser la primera infracción de igual clase se apercibió a los farmacéuticos señores Leopoldo Achard, Amadeo Pena, Francisco M. Suárez y Teófilo Veloso.

Congreso Americano del Niño

El departamento nacional de higiene resolvió adherirse al Congreso Americano del Niño, que se celebrará en esta capital en juicio próximo, hallándose dispuesto a prestar todo su concurso a tan encomiable propósito.

Profesionales autorizados

Se resolvió dar tres meses de plazo a los señores Elcy García Fernández, Baltazar Díaz y Francisco Liñón, para que cesen de ejercer la medicina en Trenel, en virtud de haberse radicado en la localidad el médico nacional doctor Lucio B. Limongi.

Igual medida se tomó con los autorizados don Francisco Lapeña, de Monte Nievas, donde se ha instalado el médico nacional doctor José R. Pascual y señoras Rosa Molina y Aurora García, de Formosa, por haberse instalado allí la partera nacional señora Rosa Charrás.

Guardas sanitarios

En los exámenes de guardas sanitarios realizados en el departamento nacional de higiene, fueron aprobados los señores: Nicolás J. Mosquera, Rogelio Suárez, Lorenzo J. Macchi, Rogelio González Gómez, Jorge Droville, José Parada Larrosa, César Charelo y Horacio Charelo.

PASATIEMPOS

CONCURSO DE AJEDREZ N.o 4

1.o Se computarán 2 puntos por cada solución y uno por cada una de las variantes que se indique al mismo problema.

2.o Una vez clausurado el concurso, el que haya obtenido mayor número de puntos resultará vencedor.

3.o En caso de producirse un empate entrarán en un pequeño concurso de desempate los que hayan obtenido igual cantidad de puntos, con problemas o temas más difíciles para determinar el ganador.

4.o Al publicar las soluciones de un problema, quedan nulas todas las que se nos remiten y lleguen a nuestro poder después de publicadas y que se refieran al mismo.

5.o Cada concurso de ajedrez constará de una serie de cuatro problemas.

6.o Se destina un premio para el que remita mayor número de soluciones exactas obteniendo más puntos.

Nota. — A fin de evitar en lo posible un empate, se computará un punto a cada movimiento del negro con la indicación justa del mate, aunque se dé el caso que a varias jugadas del negro el mate se produzca en la misma jugada del blanco.

⊙⊙⊙

PROBLEMA N.o 1

Negras 3 piezas

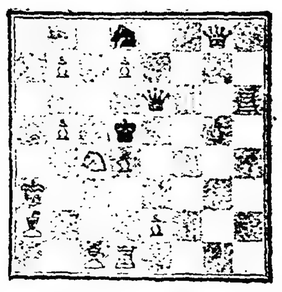

Blancas 13 piezas

Juegan las blancas y dan mate en dos jugadas.

N. de la R. — Toda la correspondencia para la sección ajedrez remítase al redactor de la sección respectiva a LA EPOCA, Avenida de Mayo, 769.

Automóviles y carruajes para paseo

SERVICIOS FUNEBRES

IRIBARNE & Cía.

Casa central: TACUARI 344

TELÉFONOS: U. Telef. 446 y 1513, Libertad—Coop. 862, Rosario

NO CONFUNDIR

AVISOS FUNEBRES

ENTIERROS

FELIPE PLOU. — (q. e. p. d.) — Falleció en Chascomús el 17 de marzo de 1916. — Su esposa Catalina Casenave de Plou, sus hijos Luisa, María, Alfredo, Eduardo, Elisa, Julio, Adolfo, Augusto y Emilio, su hijo político Juan Casenave, su nieta, María Elisa Garat, sobrinos y demás deudos invitan a sus relaciones a acompañar los restos del extinto al cementerio del Norte, mañana domingo 19 de marzo. La comitiva fúnebre partirá de la estación Constitución a las 19.20 a. m. En la iglesia de Nuestra Señora del Pilar se dirá una misa de cuerpo presente a las 11 a. m. El duelo se despedirá por tanjeta. Se ruega no enviar coronas. — Nota: Carruajes en la casa de Iribarne y Cía., Tacuarí 344.

JUDITH TORELLI DE SIMONAZZI. — (q. e. p. d.) — Falleció el 18 de marzo de 1916, confortada con los auxilios de la santa religión y la bendición papal. — Sus hijos Guillermo, María S. de M. Vivot y Luis Simonazzi; sus hijos políticos A. M. Vivot y Dominga Irigoyen de Simonazzi; sus nietos, sus hermanos Pablo y Guerrino Torelli, sobrinos y demás deudos invitan a sus relaciones a acompañar los restos de la extinta al cementerio del Norte, mañana domingo 19 de marzo, a la hora que se indicará en los diarios de la tarde. Se ruega no enviar coronas. El duelo se despedirá por tarjetas. Casa mortuoria, Sarmiento 1424. — Nota: Carruajes en la casa Mirás Hnos. y Cía.

MISAS Y FUNERALES

ISABEL ROMRAL DE VIELAFAÑE. — (q. e. p. d.) — Falleció el 21 de febrero de 1916. — Su esposo e hijitas y demás familia, invitan a sus relaciones al funeral que se celebrará para rogar a Dios por el eterno descanso de su alma en la iglesia de Nuestra Señora de la Merced, el martes 21 del corriente, a las 10 a. m. — Favor que agradecerán.

JULIA ZAPIOLA. — (q. e. p. d.) — Falleció el 19 de marzo de 1915. — Su señora madre, Julia E. de Zapiola; su hermano, hermanas, hermanos políticos, sobrinos y demás deudos, invitan a sus relaciones a la misa que por el descanso de su alma se celebrará en la iglesia de Nuestra Señora de la Merced, el lunes 20 del corriente de 7.30 a 10.30 a. m. — La familia asistirá a la última misa.

JULIA ZAPIOLA. — (q. e. p. d.) — Falleció el 19 de marzo de 1915. — Su señora madre Julia E. de Zapiola; su hermano, hermanas, hermanas políticas, sobrinos y demás deudos invitan a sus relaciones a las misas que por el descanso de su alma se celebrarán en la iglesia de Nuestra Señora de la Merced, el lunes 20 del corriente, de 7.30 a 10.30 a. m. La familia asistirá a la última misa.

DEPORTES

FOOTBALL

...ociación Argentina de Football

TIDOS AMISTOSOS PARA MAÑANA

...eams y horas. — Primera división.

...mes v. Estudiantes de La Plata, se ju... La Plata. Tren de Quilmes a las

...mes: F. C. Pearson; A. Cerutti y J. ...own; H. Rodríguez, F. Rúa, P. Raggi, ...ote y E. Saluzzi.

...ing v. Estudiantil Porteño, en Avella... las 3.

...ing: S. Arduino; A. Reyes y S. Ochoa; ...pe, F. Olazar y J. Viazzi; Z. Canaveri, ...sco, A. Marcovecchio, J. Hospital y J. ...rinetti.

...antil Porteño: L. Carlés; J. Garasa y ... Benítez; E. Mattozzi, G. Romero y F. ...; J. M. Rogers, F. Pisa, J. Pisa, G. ...ecob y A. Cestas.

C. Oeste v. San Lorenzo de Almagro, ...ballito, a las 3.30.

C. Oeste: D. Estrach; A. Elordi y A. R. Caprile, M. Paganini y R. Di Lo...; S. Barbero, J. B. Pini, A. Martínez, ... Angeletti y F. Crespo.

...Lorenzo de Almagro: J. Coll; J. Sac... y F. Coll; J. Monti, F. Monti y C. Ro... T. Etchegaray, E. Fernández, E. Mog... G. Urio y L. Giancila.

...orteño v. River Plate, en el estadio de ...no, a las 2.

...eño: J. J. Rithner; R. González Esca... O. Beltrame; J. Ayala, E. Uslenghi y ...; E. Galup Lanús, C. Oliva, M. ... C. Izaguirre y P. Polimeni.

...mnasia y Esgrima v. Platense, en Nú... las 3. Tren de Retiro a las 2.

...masia y Esgrima: J. Sagastume; A. ... y A. Reparaz; J. Bertani, A. H. Mol... L. M. Custo; C. F. Iraola, J. Pedac... Hiller, A. E. Bourdieu y C. Aguilar ...

...ense: A. Pérez; A. Ansaldo y E. Ber... Santangelo, J. Zacheo y A. Felisari; ...lmaceda, M. Fraga, T. Sinigaglia, A. ... L. Amores.

...ependiente v. Boca Juniors, en Ave... a las 3.30.

...ependiente: S. Míguenz; A. Ferro y R. ...: J. Cánepa, E. A. Sande y V. Ca...; P. Garré, A. Zavaleta, L. Cecchio, ...rroyuelo y J. Galeano.

...a Juniors: D. Capellini; J. Garbialdi y ...mela: C. Capellini, M. Pieralini y A. P... Calcumino, E. Bertolini, E. Colla, ...arano y N. N.

...studiantes v. Gimnasia y Esgrima de ...lata, en Palermo, a las 3.15.

...nasia y Esgrima de La Plata: E. Fer...ez: D. Bernasconi y E. Barulla; N. ... A. Felices y H. Negri; M. Alvarez, ...ottra, E. Fernández, J. Eorzoni y E. ...

...diantes: A. Croce; S. Spinelli y O. ...sevina: A. Madero, J. Mallin y A. Paw... J. Browmas, A. de la Barrera, C. L. ...uleda; A. Pawlovsky y A. Ochandio.

San Isidro v. Huracán, en San Isidro, a 3.30.

...racán: J. Pazos; J. Alberti y J. Pala... J. Carabelli, J. Basadone y J. Marti... J. Caldera, J. Salvarredi, J. Abbatánge... J. Laguna y J. Acevedo.

...lumbian v. Bánfield, en Bánfield. Tren de ...stitución a las 2.

...lumbian: A. Rotondo; A. Bruno y A. La...; J. J. Pozo, S. Pardo y A. López; P. ...mine, M. Ginebra, G. Dannaher, J. R. ... y J. Gianetto. Suplente: M. Mon...

...nfield: W. Peterson; J. Smith y J. G. ...; R. Lamique, L. Nai Foino y T. Lega... R. López, R. Brown, A. Doihagaray, S. ...on y W. Roscoe.

División intermediaria

...Boys v. Sportivo Barracas, en Morón y ...la, a las 3.30.

...rtivo Barracas: R. Bergali; J. Ortega y ...rgalli; G. Aller, A. Palazzo y A. Jordán; ..., P. Fiorito, C. Guido, N. N. y J. In...

...n Lorenzo de Almagro v. F. C. Oeste, ...ballito a las 1.30.

...n Lorenzo de Almagro: Cora; Gaddi y ...t; Lanzani, Romero y Ursol; Perini, ... Romero, Farardo, Ravachini y Sposito.

C. Oeste: J. Guercio; P. Giusani y A. ...pe; B. Triman, J. Poggi y A. Fernández; ...rnández, J. Calcagno, J. Monichesi, E. ...glieri y V. Puchiarello.

...uracán v. San Isidro, en San Isidro a la ...

...racán: Sosa; Cardiani y Giardella; Gord... y Acosta; Cortés, Cevasco, Filippini, ...a y Acosta.

...Platense v. Gimnasia y Esgrima en San ... a la 1.45.

...atense: F. Celli; H. Magliano y A. Resle; ...upont, J. A. Mazzini y A. Dimasi; A. Gar... J. Colombo, L. Felisari, R. Jiménez y O. ...ggio.

—Columbian v. Bánfield, en Bánfield a la 1 ...ren de Constitución a las 12.05.

Bánfield: A. Parodi; H. Calzetti y J. Bisso; A. Frumento, N. Villar y A. Frumento; A. Casaubon, J. Spaña, C. Daneri, A. Danieli y R. Deseta.

Columbian: A. Quintana; J. Arangone e I. Cruz; N. N., J. Ottin y N. N.; M. Maroni, E. Sein, J. Monconill, A. de Caso y J. Ciancia.

—Boca Juniors v. Independiente, en Avellaneda a la 1.30.

Boca Juniors: A. Cuomo; L. Navone y J. Mainardi; A. Frattini, V. Florentini y S. Sánchez; J. Spinelli, J. Somovigo, L. Ruggero, N. Dubose y A. Garasino.

Independiente: A. Moretto; V. Urtazun y J. Schiavoni; V. Pere, J. M. Sacco y Scofani; V. Ruíz, M. Marcatti, A. Cherro, J. Sola y M. Pirolo

—Racing v. Estudiantil Porteño, en Avellaneda a la 1.15.

Estudiantil Porteño: M. E. Garassa; O. Rolón y J. Garroni; P. Berts, V. Roselló e I. Cabrejas; J. Ciancia, J. Laurenzano, R. Paolantonio, O. Diesch y J. Roselló.

Rácing: J. Guffanti; S. Presta y G. Price; S. Macchiavello, P. Bacco y C. Ansenac: A. Collazo, J. Vivaldi, N. Medina, A. Bustinve y P. Pezzutti.

—Quilmes v. Estudiantes de La Plata, en La Plata. Tren de Quilmes a las 12.35.

Quilmes: E. Rodó; M. A. Sturiza y T. Allen; L. Biersterfeldt, A. Vals y del Campo; C. Vigliettí, C. Eiras, B. Ibañez, E. Vinaldi y N. N.

—Gimnasia y Esgrima v. Platense, en Núñez.

Gimnasia y Esgrima: G. Palacios; A. D. Rumbo y M. Duggan; C. Bertorini, J. Valdes y M. Duggan; C. Bertorini, J. Valdes y W. Jones; C. Frascoli, J. Luperne, N. N., E. Rothschild y W. von Hest. Suplentes: E. Pareja Larrey y H. del Río.

LIGA BANCARIA DE FOOTBALL

Partidos para hoy

Banco de la Nación Argentina v. Banco de la Provincia, en el fiel que el Independiente posee en Avellaneda, a las 3.

Banco de la Nación: Rojas; Aispun y Accinelli; Jaramillo, Perriers y Pérez; Balbarrey, González Bonorino, Draghi, Espinase y Noceti.

Banco Provincial: Massoudo; Sívori y Ravioli; Pichat, Gattoni y Fiorito, Sagaste, N. N., Rúa, Tourreilles y N. N.

—Contaduría General de la Nación v. Talleres de Marina, en Olivos, field del Club Alumni, a la llegada del tren que sale de Retiro a las 2.50.

Contaduría General: R. Nieto; J. Piñero y E. Córdoba; J. García, M. Martínez y J. S. Arrillaga; J. González Bonorino, J. Urbaneja, H. San Román, J. A. Eguía y J. San Román.

Partido para mañana

C. Atlético Villa Modelo v. F. C. C. Córdoba, en el fiel de éstos, en Villa Adeline, a las 9.

C. A. Villa Modelo: J. Sabattini; R. Aguilar y A. Correa Morales; J. C. Raggio, P. Arnaud y P. Ponce de León; J. Liciardi, H. Lériora, E. Carro, P. Delfor y R. Cominotti.

Segunda división

Sportiva Barracas v. All Boys, en Segurola y Morón a la 1.30 p. m.

Sp. Barracas: Spinelli; De Vita (cap.) y Vilagut; Fiori, Marque, Cumo, Olhagaray, Pincehtti, Ferrando, Venturiello y Abuin.

—Villa Real v. Sud América, en Sáenz Peña. Tren de estación Retiro Pacífico a las 2.35 p. m.

V. Real: A. García Castro; A. García Castro y L. Coulin (cap.); H. Murcho, R. Leporati y J. Borasi; J. M. Dizesti, F. Gutiérrez, N. N., A. Rigaldi y L. Amadeo.

—River Plate II v. Sp. del Sur II, se jugará en Wilde a la llegada del tren que sale de Constitución a las 3.15 p. m.

River Plate: J. Masin; A. Ferraira y P. Choperena; J. Dordoni, P. Echenique y J. Androu; M. Fontan, W. Varela, E. Moretti, J. Vadell y A. Antieri. Suplentes: J. Caffiero y J. Hogar.

—F. C. Sud v. Estudiantes, en Talleres a las 3.30 p. m.

F. C. S.: C. Nai; B. Pentreath y M. Schmitd; L. Nugent, M. Caimi y M. Alzúa; A. Braghieri, J. Romero, E. Prandoni, A. López y G. Scorey.

—Talleres United v. Burzaco, en Burzaco a la 1.30 p. m., en cancha del segundo.

Talleres: N. N.; H. Salustre y Alfredo Nervi; N. N. A. Iglesias y M. Jurado, J. Rezzoagli, E. Stiglish, H. Tersi, M. Demaría (cap.) y E. Seron.

—Progresistas v. Argentinos de Avellaneda.

Progresista: J. Reyes; A. Marin (cap.) y P. M. Debuglio; J. Soria, P. Duhalde y M. Deluechi; P. Porta, F. González, S. García, L. Carboni y J. Viglietti.

—Unión Excursionistas v. San Lorenzo de Almagro, en Belgrano a las 2 p. m.

Excursionistas: Danieleti; Tassin y N. N.; Dino, Raviolo y Perazzo; Landoni, Bottinelli, Rocca, Catriel y Palacios.

—Unión Excursionistas A. v. Sportivo de Palermo, en Belgrano, calles Pampa y Migueletes, a las 4 p. m.

U. Excursionistas: Frere; Seoane y Gradilone; Casamajor, Boneti y Merlo; Duboisi, Branda, Hauschildt, N. N. y Ciancia.

S. Palermo: J. Gugliere; S. Torres y P. Bertolini; A. Abatte, C. Rossi y E. Lauría; A. Vieyto, P. Corbella, J. Yorio, F. Moretti y V. Schuller (cap.). Suplentes: H. Moretti, J. Godoy y E. Cipolla.

—Germinal v. Palermo, en Lynch a las 3 p. m.

Germinal: M. F. Carpi; A. Friello y N. N.; Picasso, Gaffori, Gentile, Valensuela, Cauzax, Chiape, Gentile y Cabana.

—Blanco y Negro v. Peñarol Argentino, en Haedo F. C. O. a las 3 p. m. Tren de la 1.45 p. m.

Blanco y Negro: Garófalo; Panelli y N. N.; Leoni, N. N. y Zorma; Velasco, Pombo, Mesey, Zabala y Sanguinetti.

Blanco y Negro v. Lanús. — En Lanús, a las 2.30 p. m.

Blanco y Negro: D. Margaruccio; N. N. y L. Manguso; Meraldo, Martínez y Dreyfus; Cortona, Monferre, Bonardi, Colli y Botto.

Tercera división

Villa Real v. Sud América. — En Sáenz Peña, tren de Retiro, a las 12.50 p. m.

V. Real; A. Mariño; E. Martínez y E. Bernard; C. Chiappesoni, O. N. Grisolia (cap.) y L. Pesce; E. Scroseria, N. Yanicelli, R. R. Zúñiga, D. Colombo y E. Devoto.

Ciudadela v. Floresta. — En Ciudadela, a la 1.30 p. m. Tren de Ince, a las 12.30 p. m.

Ciudadela: L. Gerli; J. M. Real y E. Filippini; J. Brana, E. Bertolini (cap.) y V. Zeccone; A. Della Sala, L. Galbani, I. F. Abogadro, P. Bazzano y A. M. Guiacchino.

Floresta: D. Caldano; G. Grimaldi y M. Guarro (hijo); E. Osa, L. Chiarriello y E. G. Prat; N. N., A. Chavarría, J. Solito, J. Palazón (cap.) y R. C. Méndez.

San Telmo v. River Plate. — En el field de San Temo, a la 1 p. m.

San Telmo: Percy; N. N. y Perazzo; Dema, Bermúdez y Crivellati; Lucero, Basile, Crotti, Pérez y N. N.

Talleres United v. Liberal Argentino. — Talleres; J. Amorino; A. Alvarez y L. Vlpi; L. López, J. Berlusconi y J. Semerena; J. Pérez, J. Quiroz, H. Allan (cap.), J. Marino y D. Magurno.

Unión Excursionistas v. Palermo. — En Belgrano, a las 12.30 p. m.

U. Excursionistas: Frere; Moriones y Arrighi; Dordon, Branda y Galván; Congolan, N. N., N. N., Ingiana y Gantes.

—U. Excursionistas v. Comercio, en Núñez, a las 2 p. m., calle Manuela Pedraza y Blandengues.

U. Excursionistas: Rivas; Mantello y Ghiano; Calcmeni, Blaya y Ferrari; Tejada, Merlo, Valenzuela, Basterra y N. N.

—Triunvirato v. Boca Juniors, se jugará en Wilde a las 2 p. m. Tren de Constitución a la 1.07 p. m.

Triunvirato: E. Mollo; F. Gilardi y N. De Risi; P. Canavesse, M. Garchitorena y M. Mendy; A. Renauld, I. Bellini, J. González G. y E. Mirazón.

Boca Juniors: F. González; A. Taggino y J. Brichetto; S. Crovetto, D. Santa Cosaría y M. Scotto; M. Schapacasse, V. Taggino, F. Scotti, A. Mainardi (cap.) y J. Olivari.

—Germinal v. Palermo en Lynch a la 1 p. m.

Germinal: Sabeli; Durand y Carreras; Ditolva, Mompel, Romano, Thadey, Lelo y H. Figueroa.

Deportes varios

Las fiestas de mañana

En la Sportiva. — En el Stadio de Palermo se realizará mañana por la tarde un gran festival deportivo, organizado por el comité Italiano de Guerra, sección 20.

Se jugará un gran partido de football, de primera división, entre los teams Porteño v. River Plate, disputándose una copa de plata y once medallas de oro.

Concurrirá además el aviador Castaibert quien realizará vuelos interesantes y probablemente el aviador Virgilio Mira, ejecutará el looping.

Además, se verificará un simulacro de incendio, prestando su concurso los cuerpos de bomberos voluntarios de la capital.

Con tal motivo se incendiará un edificio compuesto de cuatro pisos, espectáculo realmente interesante y que llevará al Stadio enorme concurrencia.

Esperamos, pues, una fiesta realmente deportiva e interesante.

En Quilmes. — Otra hermosa fiesta, será, la que se realizará mañana a las 5 p. m. en las playas de Quilmes.

El número principal del programa, consistirá en la audaz prueba que efectuará el inventor del paracaídas, señor Greco.

Se arrojará desde un biplano Farman 50 HP., trinulado por el aviador Manuel González, desde una altura de 1000 metros, espectáculo emocionante y que llevará numerosa concurrencia, dado que es la primera vez que se verifica en Sud América.

Será, pues, una fiesta eqcelente y concurrida.

MOTOCICLISMO

MOTO CLUB ARGENTINO

Esta noche a las 9 p. m. tendrá lugar, en la sala de reuniones de esta institución, la distribución de premios del "Cuarto Criterium Argentino de Motociclistas", realizado el 23 de enero próximo pasado, de los "Brazales argentinos de velocidad" del año 1915 y del premio de Mototurismo de 1915.

De acuerdo con los reglamentos y clasificación respectiva, serán entregados los premios siguientes:

Brazales argentinos de velocidad: Categoría fuerza libre, detentor definitivo, Raúl Riganti; brazal de seda y oro, categoría 3 1|2 HP., detentor definitivo, Carlos Santiago; brazal de seda y oro, premio de mototurismo de 1915, ganador, Arnoldo Bernasconi, gran medalla de oro.

Cuarto critérium argentino de motociclistas, trofeo challenge Moto Club Argentino. Clasificación general: 1.o Arnoldo Bernasconi, medalla de oro con brillantes, 15 argentinos y diploma; 2.o Francisco Mossolani, medalla de oro, cinco argentinos y diploma; 3.o Restituto Moreira, medalla de oro, cuatro argentinos y diploma; 4.o Alberto Maubert, plaqueta de plata, tres argentinos y diploma; 5.o Fermín E. Blanco, plaqueta de plata y bronce, dos argentinos y diploma; 6.o Alberto Lodieu, plaqueta de plata y bronce, un argentino y diploma; 7.o Daniel Delétang, diploma.

Categoría máquinas hasta 3 1|2 HP.: 1.o, Restituto Moreira, medalla de oro; 2.o Fermín E. Blanco, medalla de vermeil.

Categoría de sidecars: 1.o, Alberto Lodieu, medalla de oro; acompañante Alberto Pescarmona, medalla de oro: 2.o Daniel Delétang, medalla de vermeil; acompañante, Domingo Campanella, medalla de vermeil.

Han sido invitados a concurrir al acto, además de los socios y corredores clasificados, los demás competidores y los dirigentes de las instituciones motociclistas relacionadas con el Moto Club Argentino.

La carrera de sidecars anunciada en el circuito Morón, Las Heras, Cañuelas y Ramos Mejía, ha sido aplazada para dar lugar a los preparativos de un gran festival deportivo que se realizará en el hipódromo. El programa respectivo se dará a conocer oportunamente, pudiéndose anticipar que será análogo al que con tan feliz éxito se llevó a cabo el 26 de septiembre ppdo. en el mismo local.

CLUB MOTOCICLISTA MACIONAL

Con motivo de facilitar en todo lo posible el entrenamiento a los motociclistas que desconocen el trayecto del circuito Buenos Aires, sobre el cual se disputará el 9 de abril próximo el trofeo del Turismo de 1916, mañana a las 7 a. m. de la plaza Primera Junta (Caballito) partirá la comisión encargada de la organización general de la prueba acompañada por los corredores inscriptos y demás aficionados que lo deseen.

Tiene por objeto también esta excursión establecer los puntos en que deben instalarse los contralores de la prueba y puestos de aprovisionamiento.

—El Moto Club de Rosario al que se le había invitado a participar en esta prueba ha contestado afirmativamente.

CICLISMO

FEDERACION CICLISTA ARGENTINA

Se realizará mañana en Olivos la anunciada fiesta campestre organizada por esta federación.

Los concurrentes partirán de la plaza del Congreso a las 8 a. m., habiéndose designado capitanes de ruta a los señores F. Parga y C. Levergne y como comisarios a los dirigentes.

Después del almuerzo campestre se realizará un festival deportivo.

AVIACION

NOTAS VARIAS

Movimiento de aeródromos. — Ni en San Fernando, como en Villa Lugano, se realizaron vuelos en la mañana de hoy. En este último aeródromo esta tarde rendirá examen el alumno Freyche.

Conferencia Aeronática Panamericana. — Nuestro enviado especial en Santiago de Chile nos remite el siguiente telegrama:

SANTIAGO, marzo 18. — Se procedió ayer a la elección de la mesa directiva de la Federación Panamericana, con el siguiente resultado:

Presidente honorario, señor Santos Dumont; presidente, don Jorge Matte Gormaz; primer vicepresidente, Mr. Bischop, delegado de Estados Unidos; segundo, señor Borman, del Brasil; tercero, señor Sánchez, del Uruguay; cuarto, señor del Solar, del Perú; secretario general, señor Mascías, de la Argentina; secretario relator, señor Venegas, de Chile, y tesorero, señor Vaccaro, de la Argentina.

A continuación se designó Río de Janeiro como sede de la próxima conferencia en 1917 y Buenos Aires como sede de la Federación.

LAWN-TENNIS

ESTUDIANTES DE LA PLATA V. QUILMES

En la cancha del club Estudiantes de La Plata se efectuará mañana este partido, actuando en él las siguientes parejas:

Quilmes: R. H. Crocken y R. Veitch; P. Maus y C. E. Hovet; W. J. Williams y N. N.

Estudiantes de La Plata: O. y H. Horsch; D. Maxwell y A. M. Lartigue; D. Conney y H. Lawrence.

YATES

TIGRE SAILING CLUB

La copa von Reutzell se disputará por tercera vez en el triángulo oficial del club.

Fué donado este premio en 1913 por don Wolff von Keutzell, ganándola por primera vez el yate Beryl, tripulado por D. A. J. Pringle, y el año pasado por el Onyx, timoneado por D. A. Holland.

YACHT CLUB ARGENTINO

Este club ha preparado una carrera handicap, que mañana se disputará en un trayecto de 12 millas, habiéndose inscripto las siguientes embarcaciones:

Macá, timoneado por D. C. Polaczeck, recargo 26 minutos; Polaris, por D. A. H. Simón, 24 minutos; Phalarope, por D. A. de Oliveira Cézar, 24 minutos; Gaviota, por D. J. Newboud, 20 minutos.

La partida será dada a las 2 p. m.

COLOMBOFILA

SOCIEDAD LA ARGENTINA

Mañana se efectuará la carrera de pichones desde Escobar hasta esta capital, con un trayecto de 52 kilómetros.

Tiene por base esta carrera el premio Vareaden. Hasta esta noche a las 8 deberán presentarse las palomas para su encanastamiento. El local está situado en la calle Pasaje Coronel Cabrera 4934.

SOCIEDAD LA PALOMA MENSAJERA

Mañana se realizará el concurso para pichones y segunda serie del año, desde Goldney a esta capital, con un recorrido de 78.000 metros. Se disputará el premio Palomar General Bosch.

En el local Sarmiento 3889 deben presentarse hasta hoy a las 8 las palomas que tomen parte, para su encanastamiento.

BOXEO

BUENOS AIRES BOXING CLUB

Se realizará hoy, en el local del club Bernardo de Irigoyen 147, el festival que en nuestra edición de ayer ya anunciáramos.

El acto comenzará a las 9 p. m., reservado para los socios y miembros de la prensa.

VARIAS

FRONTON BUENOS AIRES

Jugará esta noche Abando y Rodríguez, contra Arnedillo y Erdoza III, a 30 tantos.

En el segundo actuarán Baracaldes y Larrinaga, contra el terceto Cazalis, Ugarte y Americano, a 40 tantos.

La Navaja de Seguridad

"GILLETTE"

La más perfecta

La mejor hoja

La más bonita máquina

La que mejor afeita

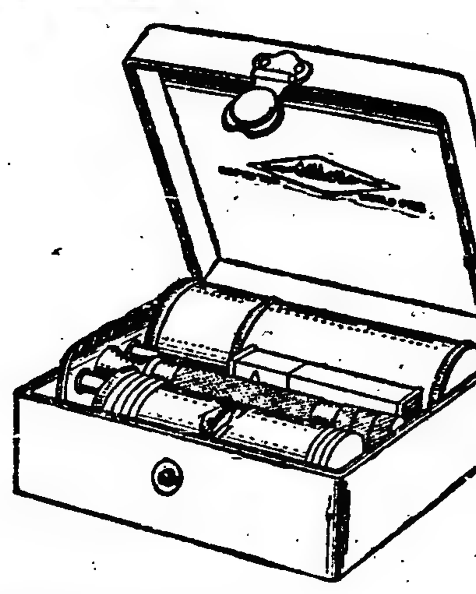

Se vende en todas partes

Folletín de LA EPOCA (3)

JEAN NOOR

El Tribunal de la Cagna

Los bandidos corsos

—Vincé Amanti, contra Roccaserra.

—Este es un asunto delicado... Necesito tomar el parecer del juzgado de Gartene. Aplazado.

—Risone contra Paluccia.

—En este proceso, amigos míos, hay una cuestión de medianería con la casa del cura de Ravigioli. Es muy grave, dijo Marcuccio Tramoni... El asunto ha sido juzgado ya en primera instancia. Ahora vuelve en apelación... Nunca me ha gustado inmiscuirme en los asuntos de la iglesia; así, voy a mandar a las partes ante la corte de Bastia, con una carta de recomendación para el primer presidente.

—Serafina Orsoni contra Giusé Gambiati.

—Conservamos la causa para juzgarla en el fondo... Vincé, gritó el presidente al alguacil, haz "comparecer" a la demandante.

III

Giusé creía soñar... Se pasaba la mano por los ojos como para evitar una visión funesta. En seguida apareció Serafina, que había llegado la noche antes, por los desfiladeros más cortos. Al ver a su amante, experimentó Giusé un verdadero estupor. Aquella no era la montaraz de Tallano, sino una criatura soberbia, con sus ricos adornos. Llevaba, con una coquetería más provocadora que nunca, el maravilloso traje de las montañas... Su edad parecía ocultarse en el fulgor de sus encantos.

—¡Sangüe della Madona! — exclamó sin poder contenerse el viejo Marruccio, olvidando la dignidad de sus funciones.

El escribano se levantó y leyó la súplica de la demandante que reclamaba una reparación matrimonial por los "agravios" que Giusé Gambiati le había inferido y el perjuicio que de ellos pudiera resultarle.

Después se concedió la palabra al joven para hacer su defensa... No pudo menos, que confesar los agravios que le reprochaba el acta de acusación... Estaba cortado, balbuceaba y se embrolloba a cada momento.

Mientras hablaba, el presidente charlaba con uno de los asesores, en tanto qeu el otro dormía profundamente.

—Mirad, decía, yo creo que es una sobrina que no cabe más! ¡Y decir que le llevan la "Ciabaltu!". Esto no impide que merezca acoplarse a un "Scarpino nuovo". (1)

El juez se echó a reir de la buena frase de Tramoni, haciendo con la cabeza señales de asentimiento.

Cuando Guisé terminó de hablar, el presidente le interpeló:

—Dices al tribunal que la Serafina tiene mucha edad para tí. No la encontrabas de mucha edad para pasearle por los bosques... No te muestres disgustado, muchacho. A sonna un po avanzaba, ma gallina bechia fa bon brodu" (2). La mujer tiene edad, una gallina vieja hace buen caldo... Dices también que eres mucho más rico que ella... ¿Es que ignoras que la Serafina es mi única heredera? ¿Pero para qué perder el tiempo en discusiones?... Aquí se juzga sin abogados... Mi sobrina consiente en tomarte por esposo, y tú "per Bacchol" eres un bribón demasiado feliz para no estar encantado... ¿No tienes nada que agregar en tu defensa, verdad?

—No, respondió en voz baja.

El presidente y los dos asesores se levantaron.

—Se suspende la audiencia, dijo Marcuccio.

Y acompañado de los jueces, dejó la sala pasando a un bosquecillo de pinos que servía de cámara de deliberación.

Entonces se produjo gran movimiento en

tre la concurrencia, se habló en alta voz, se discutió.

Giusé, pasmado, descorazonado, permaneció silencioso, inmóvil en su puesto.

(1) Zapato nuevo. La frase es histórica.

(2) Refrán corso.

IV.

Transcurrida una media hora, el alguacil gritó:

—¡El tribunal!

Todos volvieron con presteza a sus puestos, descubriéndose con respeto.

El presidente se sentó en su sillón gravemente, se puso los lentes, desdobló un papel ancho y pronunció su sentencia:

Atendiendo a que todo daño causado a una persona exige reparación;

Atendiendo a que, la joven Orsoni, seducida por el señor Gambiati fundamenta de hecho y en derecho sus reclamaciones;

Considerando que el citado Gambiati no niega los agravios expuestos por la demandante;

Considerando que no sabría sustraerse a la obligación de concederle la justa reparación que le debe...

Por estos motivos, el tribunal condena al señor Gambiati a casarse legítimamente con la joven Orsoni, en el más breve plazo posible... No se sabe lo que puede ocurrir".

Cuando el presidente terminó la lectura, se dirigió al joven:

—Guisé, dijo, vas a hacerme el servicio de conformarte con la resolución que acabas de oir, si no quieres que esto preceda al sacramento.

Y golpeó la culata de su fusil.

Giusé comprendió.

Como consagración, y para la ejecución de la sentencia pronunciada por él, el presidente del tribunal de la Cagna entregó a la desposada una orden mandando, al alcalde y al cura de Tallano, que procedieran, con toda la urgencia posible al matrimonio civil y religioso.

Terminada la audiencia, la concurrencia salió de la sala.

La Serafina, fué con su prometido a buscar a su tío y a los jueces.

—Vamos, Guisé, dijo, saluda a estos señores;

dales las gracias y vámonos, pues se hace tarde!

Abrazó a Marcuccio y partió radiante arrastrando tras sí al esposo que acababan de concederle por autoridad de justicia.

Fin.

MUNDO COMERCIAL

MERCADO DE VACUNOS (LINIERS)

Marzo 18 de 1916.

En la semana que fenece cierra el mercado con precios bajos para todas las categorías de ganado.

A causa de las fuertes entradas que se vienen sucediendo diariamente, es que se nota una merma de cierta importancia en sus cotizaciones, permitiendo a los compradores operar con limitado inter-s, debido a que tienen demasiada existencia.

Por novillos especiales de frigorífico, vacas gordas y novillitos se notó cierto interés al principio de semana; en cambio, las haciendas de consumo, como las criollas, encontraron siempre dificultad en su colocación.

La entrada de hoy en este mercado fué de 3.284 cabezas, calsificadas en la siguiente forma:

Novillos, 1.523; vacas, 1.298; terneros, 455; porcinos entraron 450.

Los precios corrientes de la mañana fueron los siguientes:

Bueyes consumo, de	69.50 a	161.—
Novillos consumo, de	60.— a	171.—
Novillitos consumo, de	21.— a	123.—
Vacas frigorífico, de	a	160.—
Vacas consumo, de	42.50 a	148.—
Vaquillonas consumo, de	27.— a	129.—
Terneros consumo, de	6.— a	67.—

Para porcinos los precios variaron entre $ 0.23 a $ 0.42 el kilo.

VENTAS DE HOY

Bargo, Lascurain y Etchegaray—
1 vaca gorda, R. Pérez . . . 132.—
8 vacas g. y c. gorda, R. Pérez . . . 105.—
3 vaquillonas c. gorda, R. Pérez . . . 86.—

Arancet y Cía., Pedro—
27 novillitos g. y c. gorda, A. Alsina . . . 108.—
24 vaquillonas g. y c. g., A. Alsina . . . 95.—
10 novillitos c. gorda, A. Alsina . . . 80.—
15 vaquillonas b. carne, A. Alsina . . . 75.—

Ayerza e hijos—
3 novillos c. gorda, Quilmes . . . 130.—
17 novillos b. carne, Quilmes . . . 100.—

Accame y Bellini—
7 vacas g. y c. gorda, 9 de julio . . . 103.—
10 novillitos g. y c. gorda, 9 de julio . . . 105.—
6 novillitos m. gordos, 9 de julio . . . 123.—
5 novillos g. y c. gorda, 9 de julio . . . 160.—
5 novillos c. gorda, 9 de julio . . . 130.—
9 vaquillonas c. gorda, 9 de julio . . . 90.—
1 ternero regular, 9 de julio . . . 45.—

Anasagasti Juan—
100 novillos g. y c. gorda, Navarro . . . 167.—

Bracht y Cía.—
12 novillos c. gorda, Guaminí . . . 133.—
15 novillos c. gorda, Guaminí . . . 118.—
15 novillos c. gorda, Guaminí . . . 121.—
12 novillos c. gorda, Guaminí . . . 123.—
18 novillos c. gorda, Guaminí . . . 118.—

Bellocq e Hita—
50 vacas g. y c. gorda, 3 Arroyos . . . 110.—

Banco Ganadero Argentino—
5 novilltos b. carne, 9 de julio . . . 70.—

Benítez y Murré—
2 vacas g. y c. gorda, Santa Fe . . . 122.—
7 vacas c. gorda, Santa Fe . . . 88.—
9 vacas b. carne, Santa Fe . . . 78.—
4 vacas b. carne, Santa Fe . . . 72.—
3 vaquillonas flacas, Santa Fe . . . 60.—
5 vaquillonas b. carne, Santa Fe . . . 72.—
4 vaquillonas flacas, Santa Fe . . . 58.—
3 novillos flacos, Santa Fe . . . 80.—
7 novillitos flacos, Sonta Fe . . . 80.—
7 novillitos flacos, Santa Fe . . . 57.—
3 terneros regulares, Santa Fe . . . 42.—
2 terneros regulares, Santa Fe . . . 32.—
5 vacas b. carne, Santa Fe . . . 70.—

Crespo y Rodríguez—
2 novillos c. gorda, Córdoba . . . 135.—
2 toros c. gorda, Córdoba . . . 125.—
13 vacas g. y c. gorda, Córdoba . . . 116.—
27novillos b. carne, Córdoba . . . 102.—
1 toro flaco, Córdoba . . . 80.—
5 vaquillonas c. gorda, Córdoba . . . 82.—
2 novillos flacos, Córdoba . . . 60.—
20 novillos b. carne, Córdoba . . . 100.—
21 novillos c. gorda, Córdoba . . . 116.—
1 vaca m. gorda, Santa Fe . . . 135.—
1 vaca b. carne, Santa Fe . . . 80.—
11 novillos b. carne, Santa Fe . . . 93.—
7 novillos flacos, Santa Fe . . . 85.—
1 toro flaco, Santa Fe . . . 70.—

Costa y Fayanás—
20 novillos c. gorda, Las Flores . . . 135.—
34 novillitos m. gordos, Las Flores . . . 120.—
14 novillitos c. gorda, Las Flores . . . 90.—
7 vacas c. gorda, Las Flores . . . 85.—

Cooperativa de Hacendados—
20 terneros gordos, T. Lauquen . . . 67.—

Chapar y Cía., Juan—
2 vacas gordas, Magdalena . . . 130.—
6 terneros flacos, San Luis . . . 90.—
1 vaca b. carne, San Luis . . . 71.—
2 vacas flacas, San Luis . . . 50.—
13 novillos flacos, San Luis . . . 65.—
5 novillitos flacos, San Luis . . . 35.—

Dieckmann Hermanos—
30 novillos c. gorda, Córdoba . . . 115.—
60 novillos c. gorda, Córdoba . . . 120.—

Cucullu Felipe L.—
12 vaquillonas g. y c. g., Córdoba . . . 100.—
1 vaquillona g. y c. g., Córdoba . . . 100.—
37 vaquillonas b. carne, Córdoba . . . 70.—
6 vacas c. gorda, Santa Fe . . . 97.—
2 terneros buenos, Santa Fe . . . 60.—
3 terneros regulares, Santa Fe . . . 28.—
2 vacas b. carne, Giles . . . 80.—
2 novillitos flacos, Giles . . . 60.—
13 terneros regulares, Pergamino . . . 24.—
5 terneros regulares, Pergamino . . . 42.—
1 ternero regular, Pergamino . . . 10.—
11 terneros regulares, Pergamino . . . 24.—
2 vaquilonas flacas, E. Ríos . . . 55.—

Devoto y Cía., Tomás—
15 novillos c. gorda, Pehuajó . . . 140.—
1 vaca g. y c. gorda, Pehuajó . . . 120.—
24 novillitos gordos, Pehuajó . . . 118.—
8 novillitos g. y c. gorda, Pehuajó . . . 96.—
1 vaquillona g. y c. gorda, Pehuajó . . . 100.—

Etcheverry y Cía., José—
99 vacas g. y c. gorda, Chacabuco . . . 117.—

Frers Julián—
40 vacas c. gorda, Saladillo . . . 100.—
6 vacas g. y c. gorda, Saladillo . . . 108.—

Goñi e hijos, Ignacio—
60 novillos c. gorda, La Pampa . . . 120.—
2 toros flacos, La Pampa . . . 70.—
5 vacas g. y c. gorda, Dolores . . . 110.—
12 vacas c. gorda, Dolores . . . 90.—
12 vaquillonas b. carne, Dolores . . . 70.—
11 terneros buenos, Dolores . . . 55.—
8 vaquillonas flacas, Dolores . . . 50.—
20 terneros flacos, Dolores . . . 50.—
20 terneros buenos, La Pampa . . . 55.—

Lizarralde Hermanos—
6 novillos c. gorda, Lincoln . . . 122.—

Lalor Juan—
1 vaca c. gorda, Magdalena . . . 90.—
4 vacas m. gordas, Magdalena . . . 141.—
9 terneros buenos, Magdalena . . . 66.—
11 terneros regulares, Magdalena . . . 44.—
10 vacas g. y c. gorda, Santa Fe . . . 120.—
9 vacas g. y c. gorda, Santa Fe . . . 112.—
9 vacas g. y c. gorda, Santa Fe . . . 110.—
6 vacas c. gorda, Santa Fe . . . 82.—
8 vacas g. y c. gorda, Santa Fe . . . 106.—
24 vacas gordas, Santa Fe . . . 127.50
10 vaquillonas c. gorda, Pehuajó . . . 92.—
11 vaquillonas b. carne, Pehuajó . . . 75.—
10 vaquillonas flacas, Pehuajó . . . 63.50
1 vaquillona g. y c. gorda, Pehuajó . . . 96.—
8 vacas especiales, Pehuajó . . . 148.—
4 vaquillonas m. especiales, Pehuajó . . . 129.—
2 terneros buenos, Santa Fe . . . 60.—
3 novillos flacos, Santa Fe . . . 71.—
2 vacas b. carne, Santa Fe . . . 80.—
1 vaca gorda, Santa Fe . . . 127.50
3 vacas b. carne, Santa Fe . . . 72.—
2 vacas flacas, Santa Fe . . . 65.50
8 vacas b. carne, Santa Fe . . . 68.—
11 vacas b. carne, Santa Fe . . . 76.—
3 vacas c. gorda, Santa Fe . . . 102.—
1 vaca flaca, Santa Fe . . . 60.50
7 terneros regulares, Santa Fe . . . 35.—
6 terneros regulares, Santa Fe . . . 24.—
4 novillos flacos, Santa Fe . . . 83.50
5 novillos flacos, Santa Fe . . . 80.—

Lanusse, Pedro y Antonio—
1 vaca b. carne, Santa Fe . . . 70.—
17 terneros mamones, Santa Fe . . . 20.—
12 terneros mamones, Santa Fe . . . 9.—
1 vaca flaca, Santa Fe . . . 22.—
18 novillitos flacos, Santa Fe . . . 41.—
32 vaquillonas flacas, Santa Fe . . . 43.—
17 vacas flacas, Santa Fe . . . 59.50
14 vacas flacas, Santa Fe . . . 60.—
20 vaquillonas flacas, Santa Fe . . . 61.—
2 toros flacos, Santa Fe . . . 69.50
2 novillitos flacos, Santa Fe . . . 61.—
6 vacas b. carne, Santa Fe . . . 73.—
4 novillos c. gorda, Santa Fe . . . 134.50
21 novillos b. carne, Santa Fe . . . 103.—
40 novillos c. gorda, Santa Fe . . . 138.50
1 toruno c. gorda, Santa Fe . . . 130.50
1 vaquillona flaca, Santa Fe . . . 33.—
6 vacas c. gorda, Santa Fe . . . 81.—
7 vacas b. carne, Santa Fe . . . 66.—
10 vacas flacas, Santa Fe . . . 55.—
5 novillos flacos, Santa Fe . . . 80.50
1 vaca g. y c. gorda, Córdoba . . . 111.50
3 vacas c. gorda, Córdoba . . . 93.—
1 ternero bueno, Córdoba . . . 52.—
1 novillo c. gorda, Córdoba . . . 137.—
5 vaquillonas b. carne, Córdoba . . . 76.50
7 novillos b. carne, Córdoba . . . 90.—
2 vacas c. gorda, Córdoba . . . 85.—
1 vaquillona b. carne, Córdoba . . . 61.50
2 vaquillonas flacas, Córdoba . . . 54.50
12 vacas flacas, Córdoba . . . 49.50
4 vacas c. gorda, Córdoba . . . 107.—
13 novillos b. carne, Córdoba . . . 99.—
17 novillos flacos, Córdoba . . . 86.50
19 novillos flacos, Córdoba . . . 71.—
16 vacas c. gorda, Córdoba . . . 93.—
18 vacas flacas, Córdoba . . . 63.50
12 novillos c. gorda, Córdoba . . . 140.50
13 novillos b. carne, Córdoba . . . 95.—
10 novillos b. carne, Córdoba . . . 105.—
10 vacas g. y c. gorda, Córdoba . . . 105.—
16 vacas b. carne, Córdoba . . . 79.50
9 vacas g. y c. gorda, Córdoba . . . 120.—
132 vaquillonas flacas, Córdoba . . . 57.—
6 novillitos b. carne, Córdoba . . . 79.—
4 novillos c. gorda, Córdoba . . . 107.—
8 terneros regulares, Córdoba . . . 46.50
1 vaca gorda, Córdoba . . . 131.—
3 novillos flacos, Córdoba . . . 86.—
15 novillos g. y c. gorda, Córdoba . . . 147.—
2 novillitos flacos, Chascomús . . . 55.50
1 vaquillona c. gorda, Chascomús . . . 80.—
9 vacas g. y c. gorda, Chascomús . . . 106.—
6 vacas g. y c. gorda, Chascomús . . . 115.—

Mihura Hermanos—
6 novillitos flacos, Santa Fe . . . 58.—
14 novillitos b. carne, E. Ríos . . . 67.—

Martínez de Hoz Hermanos—
135 terneros regulares, E. Ríos . . . 38.—

Nale, Repetto y Cía.—
8 novillitos c. gorda, Santa Fe . . . 85.—
4 novillitos b. carne, Santa Fe . . . 76.—
1 novillo c. gorda, Santa Fe . . . 103.—
2 vacas g. y c. gorda, Santa Fe . . . 105.—
2 vacas b. carne, Santa Fe . . . 73.—
4 vacas flacas, Santa Fe . . . 56.—
2 vaquillonas g. y c. gorda, Santa Fe . . . 103.—
5 vaquillonas flacas, Santa Fe . . . 60.—

Mantel y Cía.—
18 vacas m. especiales, T. Lauquen . . . 166.—
8 novillos c. gorda, T. Lauquen . . . 115.—

Ojan y Cía., Francisco—
39 novillos c. gorda, Tandil . . . 136.—

Peña y Cía., Julio L.—
14 vaquillonas carne gorda C. Tejedor . . . 85.—
3 novilos buena carne Santa Fe . . . 95.—

Ruiz, Baldassarre y Cía.—
22 vacas g. y carne gorda Santa F e . . . 110.—
13 vacas buena carne Santa Fe . . . 80.—
2 toros buena carne Santa Fe . . . 90.—

Rodríguez Gabino—
52 novillos carne gorda Pellegrini . . . 147.—

Rubín Cesario y Zubiaurre—
2 novillitos flacos Las Heras . . . 45.—
3 vacas flacas Las Heras . . . 45.—
7 terneros regulares Las Heras . . . 25.—

Schoo y Cía. Alejandro—
2 vacas carne gorda Córdoba . . . 120.—

Sansot Beltrán—
8 novillitos gordos aL Pampa . . . 112.—
23 vaquillonas carne gorda ídem . . . 91.—
17 vaquillonas buena carne La Pampa . . . 75.—

Salaberry y Bercetche—
2 vaquillonas flacas R. Pérez . . . 27.—
3 vacas gordas y carne gorda íde m. . . . 121.—
1 vaca gorda y carne gorda ídem . . . 125.—
1 vaquillona carne gorda ídem . . . 103.—
10 vacas carne gorda ídem . . . 100.50
12 vacas carne gorda ídem . . . 93.50
11 vacas carne gorda ídem . . . 83.50
8 vacas carne gorda R. Pérez . . . 81.—
1 novillo buena carne ídem . . . 91.—
3 vacas flacas Monte . . . 21.50
1 toro flaco Monte . . . 90.—
6 novillitos flacos Monte . . . 16.—
8 vacas carne gorda Saladillo . . . 103.—
7 vacas carne gorda Saladillo . . . 111.—
8 vacas carne gorda Saladillo . . . 108.—
7 vacas carne gorda Saladillo . . . 109.—
2 novillos carne gorda Saladillo . . . 162.—
2 novillos carne gorda Saladillo . . . 171.—
5 terneros regulares Saladillo . . . 45.—
3 novillos carne gorda R. Pérez . . . 111.—
1 buey carne gorda R. Pérez . . . [illegible]
1 buey carne gorda ídem . . . 125.—
6 vacas g. y carne gorda ídem . . . 110.—
1 novillito flaco Entre Ríos . . . 62.—
1 toruno flaco Entre Ríos . . . 43.50
2 vacas buena carne Entre Ríos . . . 74.50
3 vacas buena carne ídem . . . 72.50
2 vacaes buena arne Entre Ríos . . . 77.—
4 novillitos buena carne ídem . . . 69.—
9 novillitos buena carne ídem . . . 67.—
17 terneros regulares Entre Ríos . . . 40.—
18 terneros buenos Entre Ríos . . . 53.—
2 terneros regulares Monte . . . 29.50
1 vaca flaca Monte . . . 42.50
3 vaquillonas flacas Monte . . . 45.—
4 vaquillonas flacas Monte . . . 18.50
2 novillitos flacos Monte . . . 21.—
4 vacas buena carne Córdoba . . . 74.—
8 vaquillonas carne gorda Córdoba . . . 93.—
6 vacas carno gorda Córdob a . . . 93.—
5 vaquillonas flacas Córdoba . . . 63.—
4 bueyes g. y c. gorda ídem . . . 148.—
1 novillito carne, gorda Córdoba . . . 94.—
2 bueyes carne gorda ídem . . . 131.—
3 novillitos carne gorda ídem . . . 80.—
10 novilos flacos ídem . . . 64.—
5 novillitos vuena carne ídem . . . 77.50
4 vaquillonas flacas Saladillo . . . 51.—
15 terneros regulares Saladillo . . . 41.50
15 terneros regulares Saladillo . . . 37.—
2 terneros buenos Saladillo . . . 55.—
5 vacas g. y carne gorda ídem . . . 107.—
6 vacas gordas Saladillo . . . 126.—

Trelles José María—
8 vacas g. y carne gorda M. PaPz . . . 118.—
3 vacas carne gorda ídem . . . 112.—
2 terneros buenos M. Paz . . . 60.—
8 terneros regulares ídem . . . 48.—
2 terneros mamones ídem . . . 6.—

Unzué Alzaga y Cía.—
4 vacas carne gorda Pehuajó . . . 118.—
13 vacas carne gorda Pehuajl . . . 106.—
5 vacas buena carne ídem . . . 78.—
13 vaquillonas carne gorda ídem . . . 85.—
5 vaquillonas flacas Pehuajó . . . 55.—

Thompson y Cía., Enrique A.—
26 vacas gordas Magdalena . . . 125.—
35 vacas carne gorda ídem . . . 105.—
11 vacas carne gorda Magdalena . . . 105.—

Videla Hnos. y Cía.—
6 vacas buena carne Santa Fe . . . 70.—
9 terneros regulares Santa Fe . . . 32.—
1 vaquillona flaca Santa Fe . . . 45.—
2 vaquillonas flacas Santa Fe . . . 55.—
8 terneros buenos Santa Fe . . . 50.—
11 novillitos flacos Santa Fe . . . 50.—
5 novillos flacos Santa Fe . . . 90.—
5 vaquillonas flacas Santa Fe . . . 55.—
7 vacas buena carne Santa Fe . . . 7.—
2 terneros regulares Santa Fe . . . 46.—
5 novillitos flacos Santa Fe . . . 60.—
1 toro flaco Santa Fe . . . 85.—
3 terneros regulares Santa Fe . . . 40.—
2 vaquillonas flacas Santa Fe . . . 40.—
2 vacas flacas Santa Fe . . . 65.—
5 novillitos carne gorda Santa Fe . . . 95.—
7 vacas carne gorda Santa Fe . . . 95.—

VENTAS DE CERDOS

$ el kilo.

Amoretti Cayetano—
22 cerdos especiales M. Paz . . . 0.42

Bargo, Lascurain y Etchegaray—
20 cerdos especiales R. Pérez . . . 0.38

De Lellis y Figes Hnos.—
20 cerdos especiales Saladillo . . . 0.35

Devoto y Cía., Tomás—
21 cerdos especiales Arenales . . . 0.35

Crotto Hnos.—
20 cerdos buenos Alvear . . . 0.31

Martínez de Hoz Hnos.—
96 cerdos flacos Castelli . . . 0.24

Mihura Hnos.—
26 cerdos flacos Villegas . . . 0.23

Lalor Juan—
50 cerdos buenos C. Suárez . . . 0.31
9 cerdos regulares Brandzen . . . 0.30
19 cerdos especiales Saladillo . . . 0.37
25 cerdos especiales La Plata . . . 0.36

Ojea Antonio—
20 cerdos especiales Saladillo . . . 0.37

Videla Hnos. y Cía.—
45 cerdos flacos Rivadavia . . . 0.29

MERCADO DE LANARES TABLADA

Cierra el mercado en la semana fenecida, con cotizaciones flojas, como consecuencia de las fuertes entradas, que se han sucedido en el curso de ella.

Para capones de frigorífico de plaza, mantuvo estos dos últimos días, algo más de animación, especialmente en los lotes de buenas condiciones, que encontraron, — dentro de la flojedad reinante del mercado, — cotizaciones favorables, lo que no acontece por los borregos de cualquier destino, que continan vendiéndose poco satisfactorios.

La entrada del día fué de 9050 animales, habiéndose vendido durante la mañana 15.656 cabezas, repartidas en esta forma:

La Plata Cold Storage 2533, Las Palmas 2889, Compañía Sansinena 3890, La Blanca 1977, Argentino Central 911, Armour 495, y 3170 para los matarifes locales.

Los precios extremos de la mañana fueron los siguientes:

Capones para frigorífico, dedsd	$	12.— a	16.70
Id. para matadero	"	17.50 a	18.50
Ovejas para matadero	"	8.— a	16.50
Borregos para matadero	"	6.50 a	8.10
Id. para frigorífico	"	9.— a	12.50
Corderos para matadero	"	5.60 a	7.40
Capones para invernada	"	a	10.50

VENTAS DE HOY

Bargo, Lascurain y Etchegaray—
207 borregos Frigorífico Cachari . . . 10.10
33 borregos Matadero Cachari . . . 7.30
32 borregos Frigorífico Saladillo . . . 9.—
999 borregos Matadero Saladillo . . . 6.80
96 capones Frigorífico Parich . . . 15.20
89 capones Frigorífico ídem . . . 14.20
136 borregos Matadero Azul . . . 7.—
89 borregos Matadero Azul . . . 6.70
35 borregos Frigorífico zul . . . 10.20
88 borregos Matadero Azul . . . 6.50
109 borregos Matadero Cachari . . . 7.10
87 capones Frigorífico Pourtale . . . 15.50
41 borregos Matadero Parich . . . 9.80
159 borregos Matadero ídem . . . 6.50
88 borregos Matadero ídem . . . 7.40
52 borregos Matadero Parich . . . 10.40
16 capones Frigorífico ídem . . . 12.50
18 capones Frigorífico La Madrid . . . 13.50
26 ovejas Matadero La Madrid . . . 11.50
72 borregos Frigorífico La Madrid . . . 10.42

Arancet y Cía., Pedro—
375 borregos Frigorífico Catriló . . . 9.50
194 capones Frigorífico ídem . . . 12.50
222 capones nvernar Beruti . . . 10.50

Ceballos y Cufré—
80 capones Frigorífico Monte . . . 15.90

Chapar y Cía. Juan—
110 ovejas Matadero Catriló . . . 10.20

Carriquiry, Casaux y Cía.—
32 capones Frigorífico Azul . . . 15.—
144 borregos Frigorífico Azul . . . 10.60

Dodds y D. D. Ramsay—
45 capones Matadero Tapalqué . . . 17.—
45 capones Frigorífico Tapalqué . . . 15.—

De los Santos y Cía. José C.—
72 borregos Frigorífico Laprida . . . 11.30
19 capones Frigorífico Laprida . . . 15.10
13 borregos Frigorífico Laprida . . . 8.60

Elordy y Cía. Juan—
40 ovejas Matadero Catriló . . . 16.50
120 ovejas Matadero ídem . . . 13.20
369 corderos Matadero ídem . . . 7.40

Etcheverry y Cía. José—
299 capones Frigorífico Blandengues . . . 15.—

Goñi e hijos Ignacio—
70 ovejas Matadero Catriló . . . 15.50
456 ovejas Matadero Catriló . . . 13.70
13 capones Frigorífico La Colina . . . 14.50
14 capones Matadero La Colina . . . 18.—
205 capones Frigorífico La Colina . . . 13.80
155 borregos Frigorífico La Colina . . . 10.70
85 borregos Matadero La Colina . . . 8.—

Gioja y Etchart—
13 capones Frigorífico T. Lauquen . . . 16.—
61 capones Frigorífico T. Lauquen . . . 13.80
89 capones Frigorífico ídem . . . 11.80

Iraizos Martín—
49 capones Frigorífico Cachari . . . 11.70
50 borregos Matadero ídem . . . 8.—

Lourtet Hnos.—
431 capones Matadero Azul . . . 17.50
792 capones Frigorífico Azul . . . 16.40
75 capones Frigorífico Azul . . . 16.40

Lanusse Pedro y Antonio—
75 capones Frigorífico Cachari . . . 16.30
21 capones Frigorífico ídem . . . 14.80
214 capones Frigorífico Gaimin . . . 13.20
420 capones Frigorífico Vásquez . . . 12.—
225 capones Frigorífico ídem . . . 12.—

Lalor Juan—
16 capones Frigorífico Pehuajó . . . 16.—
30 ovejas Matadero Pehuajó . . . 16.50
73 borregos Frigorífico ídem . . . 11.50
102 corderos Matadero Pardo . . . 5.60
12 borregos Frigorífico Pardo . . . 9.50
100 capones Frigorífico Las Flores . . . 15.50
15 capones Frigorífico Las Flores . . . 16.70
85 capones Frigorífico Las Flores . . . 14.40
99 capones Frigorífico Micheo . . . 16.70
81 capones Invernar Gilberto . . . 8.30
57 ovejas Matadero Gilberto . . . 8.—
20 borregos Matadero Gilberto . . . 7.50

Mantel y Cía.—
10 carneros Matadero T. Lauquen . . . 20.—
151 borregos Frigorífico T. Lauquen . . . 9.50
10 capones Frigorífico T. Lauquen . . . 14.—
132 ovejas Matadero ídem . . . 12.—
26 ovejas Matadero ídem . . . 16.50
69 borregos Matadero T. Lauquen . . . 7.—

Méndez Hnos. y Cía.—
417 capones Frigorífico Cascalares . . . 14.50
15 capones Frigorífico Cascallares . . . 12.—
28 borregos Frigorífico Cascallares . . . 12.80

Matheu y Cía.—
46 ovejas Matadero S. Mayol . . . 16.—
113 ovejas Matadero ídem . . . 14.50

Petersen y Gutiérrez—
80 capones Frigorífico Rivas . . . 11.30
19 ovejas Matadero ídem . . . 11.—
100 borregos Frigorífico Rivas . . . 10.—

Patrón Fdo. L.—
14 capones Frigorífico Nievos . . . 16.50
44 capones Frigorífico Nieves . . . 14.90
46 ovejas Matadero ídem . . . 12.—

Patrón Costas y Peró—
179 capones Frigorífico Madrid . . . 15.30
299 capones Frigorífico Rocha . . . 11.—

Palacios Hnos.—
123 capones Frigorífico Casalins . . . 14.—
32 borregos Frigorífico Casalins . . . 9.50
24 borregos Matadero Casalins . . . 7.60

Rubín Cesario y Zubiaurre—
24 borregos Frigorífico Uribelarrea . . . 9.80
34 ovejas Matadero ídem . . . 9.—
136 capones Matadero Cachari . . . 17.50
51 capones Frigorífico ídem . . . 15.50
120 borregos Matadero ídem . . . 7.40

Salaberry y Bercetche—
385 capones Frigorífico Dorrego . . . 14.—

Sansot Beltrán—
65 borregos Matadero Lonquimay . . . 7.—
45 borregos Frigorífico íde m. . . . 8.30
100 capones Matadero Anguil . . . 17.50
165 capones Frigorífico ídem . . . 15.80
128 capones Matadero Catriló . . . 17.30
186 capones Matadero Catriló . . . 16.—
58 borregos Matadero ídem . . . 7.80
30 ovejas Matadero ídem . . . 11.—
330 borregos Frigorífico ídem . . . 10.50

Serantes Caime y C.—
15 capones Matadero Udaquiola . . . 17.40
83 capones Frigorífico ídem . . . 15.60

Terrarosa e hijos Juan—
41 caponnes Frigorífico Vedia . . . 16.—
41 ovejas Matadero Vedia . . . 17.—
115 ovejas Matadero ídem . . . 13.80

Unzué, Alzaga y Cía.—
96 borregos Frigorífico Catriló . . . 12.—

Urtasun e hijos, Martín—
371 capones Frigorífico Saladillo . . . 13.50
115 borregos Frigorífico Saladillo . . . 11.50
26 ovejas Matadero Saladillo . . . 13.50
16 capones Frigorífico Saladillo . . . 14.20
411 borregos Frigorífico Catriló . . . 10.50
299 capones Frigorífico La Colina . . . 14.20
20 ovejas aMtadero Sundlar . . . 17.—

Tabacco Hnos. y C.—
28 capones Matadero Perdido . . . 18.50
34 capones Matadero ídem . . . 15.50
25 ovejas Matadero Perdido . . . 14.—
188 borregos Frigorífico S. Mayol . . . 8.10
50 borregos Frigorífico ídem . . . 9.30

Velaz y Cía. Angel—
114 capones Frigorífico M. del Plata . . . 15.50
119 capones Frigorífico De la Garna . . . 14.50
60 capones Frigorífico ídem . . . 16.—
161 borregos Frigorífico Catriló . . . 12.—
466 borregos Frigorífico aCtriló . . . 10.80

REMATES DEL DOMINGO

Judiciales. — Inmuebles

Casa, calle San Juan 1660. Base $ 16.000. Mañana a las 4 p. m.—Francisco Abato

—Tres casas en Rafaela 4931 al 35. Base $ 10.000. A las 4 p. m.—Jaime Bergés.

—Casa en Méjico 3284 y 86. Base $ 25.196. A las 4 p. m.—F. P. Bollini y Cía.

—Tres hotelitos en Belgrano. Bases $ 17.784 y 16.800 cada uno de los dos restantes. A las 4.30 p. m.—Bravo Davel y Pillado.

—Dos terrenos en avenida Rivera, 425 metros cuadrados cada uno. Base $ 10.[illegible] por lote. A las 4 p. m.

Casa en Bella vista 3229. Base $ 21.455. A las 3 p. m.

Casa en Añasco 1570. Base $ 20.000. A las 4 p. m.

Casa en Aráoz 1648. Base $ 21.442. A las 3 de la tarde.

Casa en Pavón 1710. Base $ 5.500. A las 4 p. m.

Casa en Avelino Díaz 2580. Base $ 4.000. A las 4 p. m.

Propiedad en Avellanéda 2324 al 32. Base pesos 37.955. A las 3 p. m.

Casa en Chile 1827. Base $ 37.955. A las 5 de la tarde.—Bravo Barros y Cía.

—Finca en Villa Urquiza. Base $ 6.450. A las 3 p. m.—Juan M. Brunetti.

—Cuatro casas en avenida Río IV 528, 30, 32 y 34. Base $ 42.5000. A las 4 p. m.—Juan C. Burghi.

—Dos terrenos en Avalos y Arismendi. Base $ 3.002. Superficie 9.008 metros cuadrados. A las 3 p. m.—Casal Hnos.

—Casa en Portela 931. Base $ 2.730. A las 4 p. m.—Gustavo Adolfo Casas.

—Casa en Argerich 1858. Base $ 3.000. A las 2 p. m.—F. Castillo

—Dos terrenos en Belgrano. Base $ 10.113 cada uno. A las 3.30 p. m.—José Conti y Cía.

—Terreno en Coghlan 318 metros cuadrados. Base $ 2.862. A las 5 p. m.

Terreno en Castro Barros y Las Casas. 1197 metros cuadrados. Base $ 19.157. A las 4 p. m.

Terreno en Helguera 781. Base $ 3.650. A las 4 p. m.

Casa en Granaderos 761. Base $ 6.000, a las 3.15 p. m.

Terreno en Vélez Sársfield, 535 metros cuadrados. Base $ 4.280. A las 5 p. m.

Terreno en Doblas y Avelino Díaz. 312 metros cuadrados. Base $ 2.029. A las 5 p. m.—Jiménez Zapiola, Panelo y Cía.

—Terreno en Chorroarín y aldós. Base, pesos 1.532. A las 3 p. m.—Saúl Z. Herrera.

—Casita en Olazábal 3983. Base $ 4.400. A las 4 p. m.—J. Dell Intento.

—Casa en Méndez de Andes 786. Base $ 4.986. —Alberto D. Justo y Cía.

—Casa en Guardia Vieja 4167. Base $ 20.522. A las 4 p. m.—V. S. Lobato y Cía.

—Casa en Acevedo 435. Base $ 10.000. A las 3.30 p. m.—El mismo.

—Casa en Cochabamba 1063. Base $ 6.299. A las 4 p. m.—El mismo.

—Casas en Vieytes 836 y 40. Base $ 18.000. A las 5.30 p. m.—Angel López.

—Casa en Figueroa 1370. Base $ 3.999. A las 2 p. m.—Peralta Martínez y Serna.

—Casa en el número 1360. Base $ 4.699. A las 2 p. m.—El mismo.

—Casa en Pacheco 3368. Base $ 2.943. A las 4 p. m.—Podestá, Seronino y Cía.

—Chalet en Belgrano. Base $ 44.531. A las 3.30 p. m.—C. A. Taquini y Cía.

—Casa en Andres 1517 Base $ 14.577. A las 2 p. m.—El mismo.

—Cuatro terrenos en Villa Bauco. 1462 metros cuadrados. Base $ 0.40 el metro. A la misma hora.—El mismo.

—Terreno en Villa del Parque. 462 metros cuadrados. Base $ 2.50 el metro. A las 3.30 p. m. —El mismo.

—Dos casas en San Eduardo 1549 y 41. Sin base. A las 4 p. m.—El mismo.

—Propiedad en Sarmiento 4481. Base $ 10.525. A las 5 p. m.—Agustín P Taurel.

—Casa en Carlos Calvo 1162. Base $ 18.127. A las 4.30 p. m.—Diego A. Thomas.

—Casa en Leones 1346. Base $ 5.864. A las 2 p. m.—Varela y Cía.

—Casa en Arévalo 1417. Base $ 6.992. A las 3 p. m.—Warley y Piñeiro.

—Casa en Médanos 1693. Base. $ 3.480. A las 5 p. m.—Zanoletty y Bouche.

PROPIEDADES RURALES

Terrenos en Quilmes. Bases $ 21.115, 10.865 y 28.515. A las 4 p. m.—Jorge Aguirrezavala.

—Dos manzanas en Lomas de Zamora. Base $ 6.946 A las 4 p. m.—Bravo Barros y Cía.

—44 lotes de terreno en Matanzas. Base $ 0 50 el metro. A las 3 p. m.—El mismo.

—20 lotes en Avellaneda. Base $ 1 la vara. A las 3 p. m.—Alberto de Justo y Cía.

Quinta en Morlo. Base $ 4.000. A las 4 p. m. —Vernengo González y Solé.

—Dos propiedades en Córdoba. Base $ 5.035. A las 3 p. m.—Carlos Villar Sáenz Peña.

PARTICULARES

Inmuebles

Casa en 15 de Noviembre 1285.Base $ 8.000. A las 2 p. m.—Bravo Barros y Cía.

—Casa en R. L. Falcón 2137. Base $ 7.500. A las 5 p. m.—El mismo.

—Casa en Monteagudo 518 y 20. Base $ 12.500. A las 3 p. m.—El mismo.

—Terrenos en Liniers. Base $ 1 la vara. 30 lotes. A las 3 p. m.—José Bacigaluppi.

—Casa en Pichincha 268. Base $ 60.000. A las 2.30 p. m.—V. S. Lobato y Cía.

—Casa en Canalejas 2334. Base $ 10.000. A las 3 p. m.—El mismo.

—Casa en B. Mitre 2220. Base $ 24.000. A las 4.30 p. m.—El mismo.

—Casa en Bulnes 617. Base $ 13.000. A las 4.30 p. m.—El mismo.

—Campo en Chacabuco. Base $ 11.000. A las 2 p. m.—Cirilo E. Sangiani y Cía.

—Casa en Palmar 6560. Base $ 3.000. A las 4 p. m.—José Balechio.

—Terreno en Lobos y San Ramón. Base pesos 20 la vara.—El mismo.

—62 lotes de terreno en avenida Pavón. Base $ 1.50 la vara. A las 2.30 p. m.—Publio C. Massini.

—Casa en San Antonio 1037. Base. $ 15.000. A las 5 p. m.—A. Rodríguez Ortiz.

—Casa en Chiclana 3990. Base $ 7.250. A las 4.30 p. m.—Nicolás A. Novellino.

—Casa en Treinta y Tres 1157. Base $ 13.950. A las 2.30 p. m.—Francisco Raynelli e hijo

—Tres casas en Asamblea 198 al 200. Base $ 26.950. A las 4 p. m.—El mismo.

—Casa en Oruro 1429. Base $ 5.000. A las 2 p. m.—El mismo.

—Propiedad en avenida La Plata 2047. Base $ 10.000. A las 4 p. m.—Arturo Demarco.

—Casa en Gurruchaga 2070. Base $ 4.500. A las 4.30 p. m.—José Conti y Cía.

—Terreno en San Eduardo y Añasco. Base $ 4.000. Superficie 181 m. c. A las 4.30 p. m.—El mismo.

—Casa en avenida Casares 3479. Base $ 18.500. A las 4 p. m.—Solanas y Newton.

—Casa en Barracas al Norte.—Base $ 22.000. A las 4.30 p. m.—Francisco Romano.

Casa en Dorrego 1453.—Base $ 25.000. A las 4 p. m.—Carlos Piazza.

—Dos más en los números 1451 y 59. Bases $ 9.000 y 20.000. A las 4 p. m.—El mismo.

—Casa en Pedernera 602. Base $ 10.000. A las 4 p. m.—R Puig Gómez

—Casa en Santa Fe 3352. Base $ 70.000. A las 4.30 p. m.—Risso y Patrón.

—Casa en Cabrera 4874. Base $ 10.000. A las 345 p. m.—El mismo.

—Casa en Vieytes 520. Base $ 35.000. A las 2.20 p. m.—El mismo.

—Casa en Colombres 1720. Base $ 5.400. A las 4.30 p. m.—Domingo Maratta.

—Propiedad en tres casas 3838. Base $ 8.500. A las 5 p. m.—El mismo.

—Casa en Liniers 2354. Sin base. A las 3 p. m. —P. Zolezzi Botto.

—Casa en Villa Urquiza. Base $ 4.500. A las 4 p. m.—T. A. Vinelli y Cía.

Haciendas

1600 vacunos, 1500 lanares y 200 yeguarizos en Saladillo. A la 1 p. m. — Rivero y Viale.

—520 vacunos en Pilar. A la 1.30 p. m. — Pedro Marsano y Cía.

—530 vacunos y 200 lanares en Colón. A las 2 p. m. — Ganadera del Norte.

—1.800 vacunos en Las Heras. A la 1 p. m. — Roque Passini.

—2.500 vacunos en S. Antonio de Areco. A las 11.30 a. m. — Güiraldes, Laclau y Mulvihill.

—985 vacunos y 300 lanares en Mercedes (Bs. As.) A la 1 p. m. — Bernardo M. Calderón.

—1.000 vacunos en Alvarez Fonte. A las 2 p. m.—Irigoyen y Ruiz.

—1.250 vacunos en 25 de Mayo. A la 1.30 p. m. — Cardoner y Sarracino.

—2.000 vacunos en Balcarce. A la 1 p. m. — G. F. Coronel.

—490 vacunos en Bragado. A las 3 p. m. — Andrés Macayo.

—1.500 vacunos y 1.000 lanares en Juan N. Fernández. A la 1 p. m. — Martín Iparraguirre.

Banco de la Provincia de Buenos Aires

Campo en Chacabuco. Dos fracciones de 28 hectáreas cada una. Base, $ 11.700, hip. orig. $ 10.000. A las 10 a. m. — Barón y L'hopsital.

CASA VACCARO
ESTABLECIDA EN EL AÑO 1888
Para el Cambio General de Moneda y la compra y venta de Acciones y Títulos de renta Nacionales, Provinciales y Extranjeros, es la casa más recomendada de la República.
SEVERO VACCARO
AV. DE MAYO 646 - Buenos Aires

ADUANA

EXPORTACION DE PRODUCTOS DEL PAIS

Se han exportado en el día de ayer por el puerto de la capital los siguientes productos:

Para Génova: 112 rollizos de quebracho, con 72.000 kilos; 58 fardos cerda, con 25.757 kilos; 630 cascos sebo, con 130.000 kilos; 1.257 fardos lana, con 528.870 kilos.

Para Dinamarca: 23.332 bolsas lino, con kilos 1.496.769 kilos.

Para Londres: 2.588 bolsas avena, con kilos 195.468; 3.618 bolsas trigo, con 217.080 kilos; 357.000 kilos de cebada a granel.

Para El Havre: 24.574 kilos de maíz a granel; 1.725 bolsas lino, con 105.000 kilos; 54.180 bolsas avena, con 3.051.243 kilos; 3.200 bolsas maíz, con 209.180 kilos.

Para Nueva York: 760 fardos lana, con kilos 340.204; 1.000 cueros becerros secos, con 5.883 kilos; 2.000 cueros vacunos secos, con 12.550 kilos; 404 fardos cueros lanares, con 208.423 kilos; 37 fardos cueros cabras, con 17.229 kilos; 3.000 cueros potros secos, con 21.000 kilos; 4.221 bolsas alpiste, con 87.000 kilos; 636 bolsas borra vino, con 62.629 kilos; 1.300 cajones carne conservada, con 50.761 kilos; 35.333 bolsas lino, con 1.254.457 kilos; 10 tambores glicerina, con 6.050 kilos; 701 bolsas tártaro, con 72.100 kilos.

Para Santos: 21.389 bolsas trigo, con kilos 1.012.000.

Para San Vicente, a órdenes: 8.000 bolsas lino, con 484.000 kilos; 1.915 bolsas trigo, con 57.855 kilos; 4.824.892 kilos de trigo a granel.

Para Amsterdam: 22.171 bolsas lino, con kilos 1.363.619 kilos; 739.040 kilos de cebada a granel; 441 tanques alcohol, con 310.316 kilos.

MARÍTIMAS

Marea y viento

Desde las 6 hasta las 9 a. m., según el semáforo del Riachuelo:

6 a. m., 20 pies 8 pulgadas; viento N.
7 a. m., 20 pies 4 pulgadas; viento N.
8 a. m., 20 pies; viento N.
9 a. m., 19 pies 3 pulgadas; viento N.
5 pies más en el canal norte.

Vapores esperados

Vapor americano Bylayl, de Nueva York, a Riachuelo, con carbón.

Id. noruego Ramfos, de Noruega, en la Boca, con cemento.

Id. inglés Wittonhall, de Río Janeiro, en el dique 1, en lastre.

Id. brasileño Itatiba, de la rada en el dique 3, a cargar.

Id. holandés Goeiland, de Amsterdam, con carga general.

Mañana: vapor francés Liger, de Burdeos, en la dársena norte, con pasajeros, correspondencia y carga general.

Vapores a salir

Vapor español Pagassari, del dique 2, para cargar.

Id. inglés Jevington, para Bahía Blanca, a Burdeos, con frutos.

Id. belga Trevier, para Rotterdam, con frutos.

Id. sueco Axel Johson, para Malmo, con frutos.

Id. italiano Tomaso di Savoia, de la dársena norte para Génova, con pasajeros, correspondencia y carga.

Id. nacional Brasil, de la Boca para San Antonio, con carga.

Id. sueco Gotaland, de la dársena sud para Rosario, vacío.

Barca italiana San Francisco, de Riachuelo para la rada, a órdenes, con frutos.

Vapores de los ríos

Llegaron: Ciudad de Montevideo y Cabo Santa María, de Montevideo; Viena, de Salto y escalas, y Golondrina, de Gualeguaychú.

Salen: Paso de Martín García y María Manuela, para Asunción y escalas; Golondrina, para Gualeguaychú; ciudad de Montevideo y Cabo Santa María, a las 10 p. m., para Montevideo.

Mañana saldrá para Asunción y escalas el vapor Berna, y llegará del mismo punto el vapor Guarany.

Línea de la costa sud

Brasil, salió hoy de ésta para San Antonio.

Camarones, saldrá el 23 de la dársena súd para Río Gallegos.

Atlántico, saldrá el 22 de la dársena sud para Punta Arenas.

Pomona, salió ayer de Patagones para ésta.

Mascota, saldrá el 21 de ésta para Patagones.

Argentino, de ésta para Punta Arenas, salió ayer de Comodoro Rivadavia.

Asturiano, de Punta Arenas para ésta, salió ayer de Santa Cruz.

Quebracho Argentino, saldrá hoy de la dársena sud para Bahía Blanca.

Almirante Gravina, salió el 16 de ésta para Necochea.

Quequén, saldrá hoy de ésta para Necochea.

Línea del Brasil

Porvenir, salió ayer de Paranaguá para ésta.

Independencia, salió el 15 de Rosario para Santos.

Libertad, salió el 16 de ésta para Paranaguá.

Benjamín, saldrá hoy de Concepción del Uruguay para Santos.

Ternero, salió el 14 de Antonina, para ésta.

Toro, salió hoy del dique 3, a las 3 p. m., para Porto Alegre.

Vaquillona, de ésta para Porto Alegre, llegó el 16 a Río Grande.

Juanita, en Paranaguá.

Novillo, en Río de Janeiro.

Lapa, salió el 16 de Rosario para Santos.

Posición de los vapores de pasajeros
De la Mala Real Inglesa

Araguaya, en viaje de Liverpool para ésta, debe llegar el 20.

Amazon, salió el 25 de febrero de ésta para Liverpool.

Demerara, en vaije de Liverpool para ésta.

Desna, salió el 13 de La Plata para Liverpool.

Darro, salió el 6 de La Plata para Liverpool.

Deseado, el 28 de febrero salió de La Plata para Liverpool.

Drina, en viaje de Liverpool para ésta.

Victoria, del Pacífico para Liverpool, salió ayer de Montevideo.

De Lamport y Holt

Byron, en Nueva York.

Vasari, en ésta: saldrá el 30 para Nueva York.

Vauban, salió el 16 de aL Plata para Nueva York.

Vestris, en Nueva York: saldrá hoy para ésta.

Verdi, salió el 4 de Nueva York para ésta.

De la Nelson Line

Highland Piper, salió el 24 de febrero de Londres para ésta.

Highland Rover, en Londres; saldrá el 23 para ésta.

Highland Pride, en Londres.

Highland Scott, salió el 16 de Londres para ésta.

Highland Loch, salió el 29 de febrero de La Plata para Londres.

[...]Laddie, salió el 7 de ésta para Londres.
[...]land Glen, salió el 14 de La Plata para [...]dres.
[...]land Corrie, en ésta; saldrá el 21 para [...]dres.

Del Lloyd Real Holandés

Frisia, de Amsterdam para ésta, salió el 9 de Lisboa.
Hollandia, salió ayer de ésta para Amsterdam.
Gelria, de ésta para Amsterdam, salió el 13 de Pernambuco.
Zeelandia, de ésta para Amsterdam, salió el 13 de Vigo.

De la Sud Atlantique

Sequana, de ésta para Burdeos, salió el 13 de Montevideo.
Garonna, de ésta para Burdeos, salió el 15 de Lisboa.
Samara, en Burdeos; saldrá hoy para ésta.
Liger, de Burdeos para ésta, salió el 14 de Santos; llegará mañana a ésta.
Flandre, de ésta para Burdeos, salió el 8 de Río de Janeiro.

De los Transportes Marítimos

Pampa, salió el 14 de ésta para Marsella.

De la Trasatlántica Española

León XIII, de Bilbao para ésta, saldrá mañana de Cádiz.
P. de Satrústegui, de ésta para Bilbao, salió ayer de Montevideo.
León XIII, de Bilbao para ésta, salió ayer de Lisboa.
P. de Satrústegui, de ésta para Bilbao, salió hoy de Montevideo.
Reina Victoria Eugenia, de Barcelona para ésta, pasó el 14 por el Ecuador.
Infanta Isabel de Borbón, salió el 2 de ésta para Barcelona.

De la línea Pinillos

Valbanera, de Barcelona para ésta, salió el 14 de Las Palmas.
Catalina, salió el 25 de febrero de ésta para Barcelona.

Del Lloyd Sabaudo

Tomaso di Savoia, salió hoy de ésta para Génova.
Principe di Udine, en Génova.

De la Ligure Brasiliana

Garibaldi, en Génova.
Cavour, en ésta; saldrá el 20 para Génova.

Del Lloyd Italiano

Indiana, salió el 24 de febrero de ésta para Génova.

Entradas y salidas de buques de Ultramar habidas en el puerto de la capital desde las 8 a. m. de ayer hasta las 8 a. m. de hoy.

Entradas: vapor griego Vasilefs Giorgios, id. holandés Zaanland, id. sueco Nyland, id. francés Amiral Zedé".
Salidas: vapor holandés Hollandia, id. español Noviembre, id. americano Santa Bárbara, fragata rusa Port Stanley, vapor italiano Luisiana.

Movimiento habido en el puerto de la capital en el día de ayer

Descargaron en dársenas y diques, 12 vapores; Riachuelo, 11 vapores.
Cargaron en dársenas y diques, 21 vapores; Riachuelo, 6 vapores.

Movimiento habido en el puerto de la capital en el día de hoy

Descargaron en dársenas y diques, 12 vapores; Riachuelo, 13 vapores.
Cargaron en dársenas y diques, 21 vapores; Riachuelo, 6 vapores.

Giros otorgados

Liger, dique 4, sección 8.a, a descargar, por 5 días.
Dálmata, dársena norte, fondeado para entrar al dique de carena.
Mariota, dársena sud, parte Este, a cargar, por 7 días.
Solborg, Barracas, en segunda del vapor Rocío, a descargar, por 8 días.
Saanland, dique 3, parte Este, a cargar, por 13 días.
Terrier, dock sud, a descargar, por 8 días.
Itamby, Barracas, frente a la barraca Puerto, a cargar, por 6 días.
Protegi — Boca, sección removido, a cargar, por 2 días.
Wiltonhall, dique 1, parte Este, a cargar, por 6 días.
Itatiba, dique 3, elevadores, a cargar, por 3 días.
G. Pueyrredón, Boca, sección removido, a cargar, por 8 días.
Siddons, dique 4 sección 4.a, a descargar, por 8 días.
Terhero, dique 1, sección Oeste, a descargar, por 6 días.
Virgil, dique 3, sección 3.a, a descargar, por 5 días.
Dálmata, dársena norte, sección 6.a, a cargar, por 1 día.
Zebra, dique 1, sección 1.a, a cargar, por 2 días.
Gooiland, dique 3, parte Este, a cargar, por 12 días.
Favorita Josefa, Barracas, ribera Norte, a descargar, por 4 días.
Vera, Boca, sección removido, a cargar, por 5 días.
Chaco, dársena norte, sección 3.a, a embarcar, por 2 días.
H. Wales, dique 3, parte Este, a cargar, por 2 días.

Vapores con correspondencia a salir

Hoy: vapor italiano Tomaso di Savoia, lleva correspondencia para Brasil, España, Bélgica, Francia, Grecia, Egipto, Gran Bretaña, Suiza e Italia: alcance en el puerto hasta las 2 p. m.
Marzo 20: vapor italiano Cavour, llevará correspondencia para Brasil, Senegal e Italia: franqueo simple hasta las 8 a. m., sin alcance.

Vapores con correspondencia a llegar

Mañana: vapor francés Liger, distribuirá correspondencia de Europa y Brasil hasta el 26 de febrero.
Marzo 20: vapor inglés Araguaya, distribuirá correspondencia de Europa y Brasil hasta el 28 de febrero.

Prácticos de turno para los vapores de salida

Del puerto: 38 Vicente Damianich, 39 Salvador Fresone, 40 Joaquín Fabiano, 1 Santiago Fritti, 2 Miguel Guozden, 3 José Valenziano, 4 Cristóbal Grubinich, 5 Nicolás Guozden, 6 Pedro D'Simoni.
De los ríos de la Plata, Paraná y Uruguay: 1 Simón Guastavino, 2 Nicolás Loncanizza, 3 Carlos Gatto, 4 Leopoldo Picchi, 5 Pedro Ortiz, 6 Lorenzo Martorell, 8 Nicolás Almansi.

ESPECTACULOS

TEATROS

COLISEO. — CHARCAS 1109. — TOURNEE EN Sud América y despedida de la artista mundial Pastora Imperio, en la que figura la pareja de bailes españoles Falco y Morita. — Compañía española de operetas, zarzuelas y comedias, dirigida por el primer actor Elías Herrero. — Maestro director y concertadores: José Suñé Tomás y Rafael Ortega. — Hoy: La opereta en tres actos LA CASTA SUSANA. Exito de Pastora Imperio, que ofrecerá al público entre sus creaciones los más variados couplets de su extenso repertorio. En sus bailes Pastora Imperio será acompañada por el profesor de guitarra y compositor Víctor Rojas. — Platea, 2.50 $.

SAN MARTIN. — ESMERALDA 257. — COMPAÑIA argentina de ópera italiana. — Dirección artística: Cav. Uff. Pietro Cesari. — Maestros directores y concertadores de orquesta: Cav. Armando Galleani y D. Frascisco Rando. — Hoy, debuto de los artistas: soprano Rosita Tasso, tenor Rogelio Baldrich, barítoso A. Terrones y bajo E. Bally, con la ópera LA BOHEME. — Platea, 2.50 $.

COMEDIA. — C. PELLEGRINI 248. — COMPAÑIA de zarzuela dirigida por Miguel Lamas. — Hoy a las 6 p. m.: LA CANCION ESPAÑOLA y canciones andaluzas y bailes por La Malagueñita. — A las 8.45: LA CORTE DE FARAON, LA CANCION ESPAÑOLA, canciones por La Malagueñita y couplets por María Tubau, LA CASA DE QUIROS y bailes por La Malagueñita. — Platea, 1 $ por sección.
El lunes, estreno de la revista EL MAPA DE EUROPA.

ARGENTINO. — BARTOLOME MITRE 1440. — Compañía argentina de comedias Pablo Podestá-Florencio Parravicini. Primera actriz de carácter, Orfilia Rico. — Dirección artística a cargo de Julio Sánchez Gardell. — El martes 4 de abril, debuto de la compañía.

VINOS TOMBA

BLANCO Y TINTO

DE MESA, PUROS Y EXCEPCIONALES

LAS FAMILIAS PUEDEN COMPARARLOS CON CUALQUIER VINO EXTRANJERO.

SI SU ALMACENERO NO LO TIENE, PIDALO POR CARTA O POR TELEFONO A

COLOMBO, TELLERIA y Cía.
Sucesores de LUIS COLOMBO y Cía.

ÚNICOS REPRESENTANTES
Bmé. MITRE 376 - Buenos Aires
U. T. 2411, AVENIDA

APOLO. — CORRIENTES 1386. — EMPRESA, S. Giovannetti. — Compañía argentina de comedias bajo la dirección de Joaquín de Vedia. Primera actriz Camila Quiroga. Primer actor cómico Roberto Casaux. Primer actor Salvador Rosich. Primer actor de carácter Arsenio Mary. — Hoy: SI ELLA QUIERE... EL DISTINGUIDO CIUDADANO. En los entreactos números de concierto por el violinista Aldo Tonini. — Platea, 2 $.

NACIONAL. — CORRIENTES 960. — PRIMERA compañía nacional de zarzuelas, sainetes y revistas Vittone-Pomar. — Director artístico, Ulises Favaro. — Maestro concertador y director, José Carrilero. — Espectáculo por secciones. Hoy: EN LA POSTA, BUENOS AIRES (Q. E. P. D.), LAS MUJERES LINDAS, LA QUINTA DE LOS REYES. — Platea, 1 $ por sección.

MARCONI. — RIVADAVIA 2330. — COMPAÑIA española de operetas y zarzuelas Aída Arce. — Maestros directores: Samuel Arce y Carlos Pibernat. — Hoy: La opereta en tres actos AL FIN SOLOS.— Platea, 1.50 $.

NUEVO. — CORRIENTES 1540. — COMPAÑIA NAcional de comedias y zarzuelas Enrique Arellano. — Director artístico, Alberto Novión. — Primera actriz, Angela Tesada; primera tiple, Laura Núñez; primera tiple cómica, Lea Conti; primera característica, Ada Cornaro; primer actor cómico, Enrique Muiño; primer actor joven, Elías Alippi. — Maestros directores y concertadores: Arturo de Bassi y Antonio Podestá. — El viernes 24, debuto de la compañía: Estreno de la comedia en tres actos original de Alberto Novión: LAS CHICAS DE CARRERA. Estreno de escenas divididas en dos cuadros original de don Ezequiel Soria, música del maestro Arturo de Bassi, titulada: YANKEES Y CRIOLLOS. — Platea, 2 $.

MAYO. — AVENIDA DE MAYO Y LIMA. — COMpañía de variedades. Espectáculo por secciones, especial para familias. — Hoy dos funciones. — Tarde: La Cuyanita, Petit Palitos, Richiardi, Los Sachis, Circasiana-Perlita, Los Fresquet, La Gazela, F. López, Félix Brunner, Teresita Zazá. — Platea: sección sencilla, 0.20 $; doble, 0.30 $. — Noche: La Cuyanita, Richiardi, Los Sachis, La Gazela, Carelli, Félix Brunner, Circasana-Perlita, Los Fresquet, Petit Palitos, F. López, Teresita Zazá, Richiardi y la pantomima "El carnaval de rosas". — Platea: sección sencilla, 0.30 $; doble, 0.40 $.

BUENOS AIRES. — CANGALLO 1043. — COMPAñía Angelina Pagano. El 23 de marzo, debuto.— Estreno por la compañía nacional del apropósito en un acto del doctor César Iglesias Paz: MARIA BLANCA. Estreno de la comedia en tres actos del doctor César Iglesias Paz: EL VUELO NUPCIAL. — Platea, 2 $.

BATTAGLIA — (ANTES NACIONAL NORTE). — Santa Fe 1870. — Compañía israelita de operetas, comedias y dramas: Blum y Gutentag. Hoy sábado 18, debuto de la compañía con la obra: LOS HIJOS DE NADIE. — Platea, 1 $.

VARIEDADES. — PLAZA CONSTITUCION. — Compañía criolla de atracciones y variedades Reynaldi-Bebecito. — Hoy: Variado programa y las obras EL MALEVO y LA LAGARTIJA. — Platea, 1 peso.

VARIEDADES Y CIRCOS

CASINO. — MAIPU 336. — COMPAÑIA DE VAriedades y atracciones. — Hoy: Variado programa. Exito del ventrílocuo, ilusionista y musical caballero Felip. — Entrada general, 1 $.

ROYAL THEATRE. — CORRIENTES 839. — GRAN compañía nacional de revista y operetas. — Hoy: LO CAGODIYO POSITIVE, AL RAMO DE AZAHAR, LAS COSTUMBRES DE NERON. — Platea, 1 $.

PARQUE JAPONES. — CALLAO Y PASEO DE Julio. — Diversiones al aire libre. Teatro Romano. Atracciones mecánicas. Ferrocarril escénico, El Bobby. Water-Chute. Las Olas, Rueda gigante, Canal misterioso, Aeroplano. Exhibición de indios, Los Himalayas, Bandas de música. Domingos y días feriados, tarde y noche, fuegos artificiales. — Entrada días hábiles, tarde, una persona mayor con cuatro niños, 1 $. — Noche y domingos, tarde 1 $. Niños 0.30 $.

CIRCO ANSELMI. — CABILDO 2500, ESQUINA Monroe (Belgrano). — Compañía ecuestre, acrobática y de obras nacionales: Anselmi-Erramouspe.— Hoy: Variado programa tomando parte todos los artistas y el drama ELECTRA CRIOLLA. — Platea, 1 $.

SKATING RINK L'AIGLON — FLORIDA 146. — Patinaje sobre ruedas. Tres secciones diarias mañana, tarde y noche. Gran banda Sesso.

STADIUM DE LA SPORTIVA PALERMO. — GRAN Festival de Beneficencia pro-familias de reservistas, organizado por el Comitato Italiano di Guerra. Sezione XX. — El domingo 19 de marzo a la 1.30 p. m.: Gran partdo de Football entre los teams de 1.a división River Plate y Porteño. 2.o ejercicios de volación por varios aeroplanos de los Aeródromos de Lugano, Longchamps, Quilmes y San Fernando. 3.o 5.30 p. m. incendio del grandioso Modern Hotel. Edificio de 4 pisos, expresamente construído. 24 metros de frente por 18 de fondo y 25 de alto. ¡Espectáculo imponente! — Nunca visto. — Simulacro de salvammento al que tomarán parte 100 personas de ambos sexos como huéspedes del hotel, y los cuerpos de Bomberos Voluntarios de la Boca, Avellaneda, Villa Domínico, Bernal, Quilmes, Ensenada, Tigre, Las Conchas, San Fernando, Zárate, Lomas y San Martín, con todos los elementos y pertrechos. — Banda de música. Desfile en carruaje, de gala de artistas de teatro, diplomáticos, damas y caballeros, que forman los huéspedes del hotel. No hay empresas.— Todos prestan su concurso desinteresadamente y el producto se destina íntegramente al socorro de las familias de los reservistas italianos partidos para la guerra. — Entrada general, 1 $.

CINEMATOGRAFOS

PALACE THEATRE. — CORRIENTES 757. — Hoy función tarde y noche: Las aventuras de Paulina, Concurso infantil de máscaras.

[...]ECT. — SUIPACHA 462. — HOY FUNCION tarde y noche: Pat-Hogan el difunto, El enigma de las 10.

BRILLANT PALACE. — SARMIENTO 1755. — TOdos los días variados estrenos, de gran actualidad.

CINE OPERA. — CORRIENTES 848. — HOY FUNción tarde y noche: Variado programa con estrenos.

SPLENDID THEATRE. — SANTA FE 1848. — HOY función tarde y noche: Romanticismo, La madrina del teniente.

LAVALLE. — LAVALLE 921. — HOY FUNCION tarde y noche: La tigre.

ELECTRIC PALACE. — LAVALLE 836. — HOY función tarde y noche: Romanticismo.

SMART PALACE. — CORRIENTES 1279-1283. — Hoy función tarde y noche: El bersaglieri, La reinita de las rosas, Primo de Willy.

PETIT PALACE. — LIBERTAD 978. — HOY FUNción tarde y noche: Variado programa.

CINE NUEVO. — CANGALLO Y C. PELLEGRINI.— Hoy: Variado programa con grandes funciones y estrenos.

CRYSTAL PALACE. — CORRIENTES 1550. — HOY función tarde y noche: El verdadero [...] sarse tocan.

AVISO AL COMERCIO QUE DESDE LA FECHA ME hice cargo del activo y pasivo del negocio de zapatería, situado en la calle Defensa N.o 788 que giraba bajo el nombre de Viuda de Orsanigo, debiendo presentarse en el término de tres días; el que tuviera algún reclamo que hacer; pasado dicho término perderá todo derecho o reclamo alguno. Viuda de Orsanigo, Carlos Luis Orsanigo. v. 17 Marzo.

SE NECESITAN 5 muchachos con bicicleta, para mandados; dirigirse a la administración de este diario.

AVISOS POPULARES

DIEZ CENTAVOS POR PUBLICACION

TRABAJOS PEDIDOS

BUENAS COLOCACIONES OFRECE LA OFICINA de Trabajo Femenino, cocineras, mucamas, sirvientas, niueras; Lima 1011.

COCINERA DE PROFESION, SE NECESITA, QUE conozca el oficio; Olleros 2121.

COCINERA FRANCESA SE NECESITA PARA corta familia; Cabildo 738.

COCINERAS, MUCAMAS, SIRVIENTAS SE PRECIsan en la Oficina de Trabajo Femenino; Lima 1011.

LAVANDERA PLANCHADORA SE PRECISA CON recomendaciones; Sarandí 491.

LAVANDERA Y PLANCHADORA, MUJER SERIA, que trabaje por día; Serrano 2387.

MUCHACHA SE NECESITA, SUELDO 15 a 20 $; Australia 1731.

MUCAMA SE NECESITA PARA MATRIMONIO SOlo, se exigen buenas recomendaciones; Gallo 1525.

MUCAMA SE NECESITA, BUENAS RECOMENDAciones, 40 $ mensuales; Corrientes 1719, primer piso.

SIRVIENTA FORMAL, RECOMENDADA, SE NEcesita, que sepa cocinar; Caseros 795.

SIRVIENTA SE NECESITA PARA TODO SERVIcio; Arenales 3672, sueldo 35 $.

SIRVIENTA RECOMENDADA, QUE SEPA ALGO de cocina, se necesita con cama; Sarmiento 1459.

TRABAJOS OFRECIDOS

COCINERO FRANCES SE OFRECE PARA CASA particular, con informes, va al campo, sueldo 150 pesos; C. Dupont, Carlos Pellegrini 1041.

COCINERO DE PROFESION, JAPONES, SABE muy bien su obligación, se ofrece para familia distinguida, con buenas recomendaciones; por carta, Charcas 1560.

CORREDOR O COMISIONISTA CON MUY BUEnas relaciones en toda la provincia de Entre Ríos se ofrece, y da referencias de primer orden. Dirigirse por carta a Jorge Domínguez, Concepción del Uruguay, Entre Ríos. perm.

COCINERA EXTRANJERA, DE PRIMER ORDEN, cocina todo estilo, se ofrece con excelestes informes, sin cama, familia respetable, sueldo 80 a 90 $; Arenales 1900.

COCINERA ARGENTINA, VIUDA, FORMAL, SE ofrece para corta familia, tiene buenos informes, con o sin cama, sueldo de 40 a 45 $; Sarandí 836.

JOVEN SERIO, SE OFRECE PARA DAR LECCIOnes del idioma italiano y contabilidad, a domicilio. Por carta al Sr. J. Q., Charcas 1582.

MUCAMA DE ADENTRO SE OFRECE; MORENO 892.

MUCAMA FRANCESA SE OFRECE, DIRIGIRSE personalmente, Bolívar 810.

MUCAMA SE OFRECE CON BUENAS RECOMENdaciones; Estados Unidos 3239, U. T. 1332 (Mitre).

Señora JOVEN ARGENTINA, HABLA FRANCES Y algo italiano, práctica en comercio, desea empleo, prefiriendo fotografía o galería de cuadros, M. Silvant, Montevideo 41. 434 v. Marzo 18.

Señorita DA LECCIONES DE PIANO, SOLFEO Y labores, en casa y a domicilio, Acevedo 3131, Palermo. 419 v. Marzo 21.

Señora DECENTE Y PROLIJA SE OFRECE PARA casa de personna sola o matrimonio, sabe de todo; cartas a A. C., Las Heras 2139.

SIRVIENTA PARA TODO SERVICIO, OFRECESE para casa de corta familia; Moreno 56, 1er. piso.

TAPICERO FRANCES RECOMENDADO, OFRECEse para casas de familias. Hace toda clase de trabajo, especialidad en cortinados, muebles, fundas y tapizar paredes. Precios módicos, Canning 488. U. T. 2013, Mitre. v. Marzo 1.

VENTAS VARIAS

SE VENDE UNA MAQUINA DE CINE, MARCA Gaumont en buen estado, por datos en este diario.

ALQUILER DE CASAS

PIEZA ALQUILASE PERSONAS MAYORES, LUZ eléctrica, baño, comodidades, Dpto. 3. Charcas 1532, $ 15.

PIEZAS LINDAS Y MUY BARATAS. UN HERMOso salón con gran balcón (6 metros por 7 1|2) por 70 pesos se alquilan. Belgrano 426.

PIEZAS AMUEBLADAS CON PENSION COMPLEta. Comida a la española. Condimentación a prueba de paladares delicados, por 70 pesos. Trato esmerado. Belgrano 426.

BANCOS

BANCO FRANCES DEL RIO DE LA PLATA. — Reconquista 157, Buenos Aires. — Sucursales: Rosario de Santa Fe y Bahía Blanca. Corresponsal en París: Banque Argentine et Française, 85 Boulevard Haussman 85.

Abona por año, oro sellado y curso legal:

Por depósitos en cuenta corriente .	1 o|o	1 o|o
Id. id. a plazo fijo de 30 días . .	1 ½ "	1 ½ "
Id. id. a plazo fijo de 60 días . .	2 ½ "	2 ½ "
Id. id. a plazo fijo de 90 días . .	3 ½ "	3 ½ "
Id. id. a mayor plazo	convencional.	
Id. id. en Caja de Ahorros, después de 60 días	4 o|o	4 o|o
Cobra:		
Por adelantos en cuenta corriente .	9 "	9 "
Descuento de pagarés y letras . .	convencional.	

Todas las operaciones bancarias. Emisión de giros y cartas de crédito. Transferencias telegráficas.
Títulos, Cobranzas de cupones y valores.
Administración de propiedades: Colocaciones hipotecarias por cuenta de terceros.
Servicio especial de giros postales franceses y remesas de fondos a los movilizados. — Roberto Dolacre, director general.

BANCO ESPAÑOL DEL RIO DE LA PLATA— Casa matriz en Buenos Aires, Reconquista número 200.

Capital subscripto	$ 100.000.000.—m|n.
Capital realizada	" 97.942.980.— "
Fondo de reserva	" 47.656.348.88 "
Prima a cobrar	" 1.234.212.— "

Sucursales:
En el exterior: Barcelona, Bilbao, Coruña, Génova, Hamburgo, Londres, Madrid, Montevideo, con una agencia, París, Río de Janeiro, Sao Pablo, Santos, San Sebastián, Valencia y Vigo.
En el interior: Adolfo Alsina, Bahía Blanca, Balcarce, Bartolomé Mitre, Concordia, Córdoba, Dolores, La Plata, Lincoln, Lomas de Zamora, Mendoza, Mercedes, (Buenos Aires), Mar del Plata, Mercedes, (San Luis), 9 de Julio, Pergamino, Pehuajó, Posadas, Rivadavia, Rosario con una agencia, Rafaela, Salliqueló, Salta, San Juan, San Nicolás, Santa Fe, Santiago del Estero, San Pedro, Tres Arroyos, Tucumán y Villaguay.
Agencias en la capital:
Número 1, Pueyrredón 185; núm. 2, Almirante Brown 1422; núm. 3, Vieytes 2900; núm. 4, Cabildo 2027; núm. 5, Santa Fe 2201; núm. 6, Corrientes 3200; núm. 7, Entre Ríos 1145; núm. 8, Rivadavia 6902; núm. 10, Bernardo de Irigoyen 1399; núm. 11, Caseros 1965; núm. 12, Charcas 1357; número 16, Bernardo de Irigoyen 364; núm. 16, Reconquista y Paseo de Julio.
Corresponsales directos en todos los países.
Abona por depósitos en moneda legal y oro sellado:

En cuenta corriente	1 1|2 o|o
A 30 días	1 1|2 "
A 60 días	2 1|2 "
A 90 días	3 1|2 "
A 6 meses	4 "
A mayor plazo	convenc.

Depósitos a premio con libreta desde 10 pesos moneda nacional hasta 10.000 $ después de 60 días . . . . 4 o|o

Cobra:	
En cuenta corriente	9 o|o
Descuentos generales	convenc.

El Banco se ocupa de toda clase de operaciones bancarias en general. — Buenos Aires, Diciembre 31 de 1915. — Elías D. Arambarri, gerente general.

BANCO DE LONDRES Y RIO DE LA PLATA. — Buenos Aires, Bartolomé Mitre 399. — Barracas al Norte, Montes de Oca 701. — Once, Pueyrredón 301. — Santa Fe 2122. — Bernardo de Irigoyen 1138. —Boca, Almirante Brown 1159.

Abona por año	Papel	Oro
Por depósitos en cuenta corriente .	sin int.	sin int.
Id. id. a la vista, con libreta . . .	sin int.	sin int.
Id. id. a plazo fijo de 3 meses . . .	3 o|o	1 o|o
Id. id. a plazo fijo de 6 meses . . .	3 ½ o|o	2 o|o
Por depósitos en Caja de Ahorros hasta 10.000 $ papel, después de 60 días	3 "	sin int.
Cobra por año:		
Por adelantos en cuenta corriente .	8 o|o	8 o|o

Depósitos en Caja de Ahorros se reciben en las siguientes sucursales: Once de Septiembre, calle Santa Fe, calle Bernardo de Irigoyen, Boca y Barracas.
Buenos Aires, febrero 1.o de 1916.—James Dey, Barry Scott, gerentes.

CONVOCATORIAS

MINISTERIO DEL INTERIOR

Convocatoria a elecciones

Buenos Aires, febrero 9 de 1916.
Atento a lo dispuesto por los artículos 1 y 23 de la Ley Elecciones Nacionales de febrero 13 de 1912 (N.o 8871).

EL PRESIDENTE DE LA REPUBLICA

Decreta:

Artículo 1.o Convócase al pueblo de la Capital Federal para el día domingo 2 de abril próximo, con el objeto de que proceda: 1.o, a la elección de cuarenta y cuatro electores de Presidente y Vicepresidente de la República; 2.o, a la elección de once diputados al honorable Congreso de la Nación, en reemplazo de los ciudadanos Marcelo T. de Alvear, José L. Cantilo, Enrique Dickmann, Luis María Drago, Vicente C. Gallo, Juan B. Justo, Fernando Saguier, Delfor del Valle y Estanislao S. Zeballos, que terminan su mandato el día 30 de abril próximo, y de los ciudadanos Alfredo L. Palacios y Lauro Lagos, que renunciaron y cuyos mandatos terminaban en la misma fecha.
Art. 2.o De conformidad con lo prescripto en los artículos 55 y 58 de la mencionada Ley, cada elector votará por treinta electores de Presidente y Vicepresidente de la República y [...] diputados, colocando en un mismo sobre las listas de los candidatos.
Art. 3.o Comuníquese, publíquese, dése al Registro Nacional y archívese. — PLAZA. — Miguel S. Ortiz.
300—v. ab. 1.

BANCO CONSTRUCTOR ARGENTINO. — ASAMblea General Ordinaria del 30 de Marzo de 1916.— Primera Convocatoria. — De conformidad con lo prevenido en el artículo 16 de los Estatutos, convócase a los señores accionistas a la Asamblea General Ordinaria que tendrá lugar el 30 de Marzo de 1916 a las 4 p. m. en el local social, Perú 321, para tratar la siguiente

ORDEN DEL DIA

1.o Lectura y consideración de la memoria, balance general e inventario, cuenta de ganancias y pérdidas e informe del síndico, correspondientes al ejercicio terminado el 31 de Diciembre de 1915.
2.o Distribución de utilidades.
3.o Elección de presidente, vicepresidente, un vocal y un suplente por tres años en reemplazo del vocal señor José Rezzano, que fué electo presidente y de los señores José Castiglioni y Francisco Fresone, que terminan su mandato; pro tesorero y un vocal por dos años en reemplazo de los señores Clemente D. Bordenave y Pablo B. Claverie que renunciaron; síndico titular y dos síndicos suplentes por un año en reemplazo de los señores Carlos D. Tyler, David Cauneille y Alfonso Boude.
4.o Designación de dos accionistas para que aprueben y firmen el acta de la Asamblea.
Nota.—Los señores accionistas que deseen asistir a la Asamblea, de acuerdo con el artículo 27 de los Estatutos, deberán depositar en las oficinas del Banco, hasta dos días antes del señalado para la reunión, las acciones y certificados que posean.
Buenos Aires, marzo 8 de 1916. — J. Rezzano, presidente; A. Ferrero, secretario; por el "Banco Constructor Argentino", C. Cadené, gerente.
330 v. Marzo 29.

"AMERICA". — COMPAÑIA ARGENTINA DE SEguros. — De acuerdo a lo dispuesto por el art. 25 de los estatutos, se convoca a los señores accionistas a la Asamblea General que tendrá lugar el día 28 del corriente a las 2 p. m., en las oficinas de la Compañía, calle San Martín N.o 322, para tratar y resolver sobre la Memoria del Directorio correspondiente al vigésimo-noveno ejercicio anual, proceder a la elección de síndico y suplente y a la de cinco directores en reemplazo de los salientes señores Pedro Denegri, Gabriel I. Jáuregui, Emilio Devoto y de los señores Francisco Mendes Gonzalves y Francisco C. Bustamante que renunciaron.
Los tenedores de acciones al portador las depositarán en la Dirección General hasta el día anterior a la fecha de la Asamblea.
Buenos Aires, Marzo 10 de 1916. — Alfredo V. Fernández, Director General. 423 v. 28 Marzo.

"PROVIDENCIA" — COMPAÑIA NACIONAL DE Seguros sobre la vida. — De acuerdo con los estatutos sociales, se convoca a los señores accionistas a la Asamblea General Ordinaria, que ha de celebrarse en la sede social de la Compañía, Sarmiento 643, el día 30 de Marzo próximo, a las 4 y 30 p. m., para considerar la siguiente

ORDEN DEL DIA

1.o Consideración de la Memoria y Balance del 12.o ejercicio y aplicación de utilidades.
2.o Nombramiento de cinco directores por tres años.
3.o Nombramiento de síndico y síndico suplente por un año.
4.o Aprobación del acta a labrarse en la misma fecha.
Se les recomienda a los señores accionistas, la obligación que les impone el artículo 29 de los estatutos, de depositar sus acciones en la Caja Social, con tres días de anticipación a lo menos, a la fecha de la asamblea.
Buenos Aires, marzo 11 de 1916. — Pedro Sbarbi, Director-Administrador. 430 v. Marzo 23.

DIRECCION PATENTES DE INVENCION Y MARCAS DE FABRICA, DE COMERCIO Y DE AGRICULTURA.

Marcas solicitadas el 17 de marzo de 1916

Acta N.o 52.033. — Boeker y Co. — Ferretería, cuchillería, pinturería, cabullería, cerrajería, quincallería, etc., clase 10.
Acta N.o 52.034. — Eduardo B. Mitchell. — Imprenta, librería, papelería, etc., clase 18.
Acta N.o 52.035. — Manuela Ortega, Viuda de Sutteroth. — Lociones en general para el cabello, clase 16.
Acta N.o 52.036 (envase). — Cosme Martínez de Pablo. — Dentífricos en general, clase 16.
Acta N.o 52.037. — Della Penna y Ruzzi. — Imprenta, librería, papelería, etc., clase 18.
Acta N.o 52.038 (envase). — Sd. Ama. Cristalerías Papini. — Bebidas en general, etc., clase 23.
Actas Nos. 52.039 y 52.040. — Trocaola Aranzabal y Cía. — Armería, explosivos, útiles y accesorios de casa, etc., clase 11.
Acta N.o 52.041. — Luis Tirasso. — Bebidas en general, etc., clase 23.
Acta N.o 52.042. — Sindicato Industrial Benítez. — Extracto de quebracho en todas sus formas, clase 1.
Acta N.o 52.043. — Sd. Ama. Tienda A La Ciudad de Londres J. Brun y Cía. Limitada. — Corsés, clase 16.

OBLIGADO & Cía.

Agentes de Patentes y Marcas — B. Mitre 343

AVISOS VARIOS

TALLER DE PINTURAS
DE JUAN J. GUERRA
PRESUPUESTOS GRATIS
CIUDAD O CAMPAÑA
SAN SALVADOR 3869

PROFESIONALES

MEDICOS

ANALISIS LABORATORIOS y FARMACIA *Abierto Día y Noche*
SUIPACHA 477
U. T. 818, Libertad DOCTORES **NELSON**

Doctor CANTARELL Especialista en las enfermedades de la piel, vías urinarias, secretas de ambos sexos y las propias de las señoras. Tratamiento científico, eficaz y rápido de la neurastenia, debilidad vital y agotamiento.
De 2 a 5 p. m. LAVALLE 910 y 8 a 9 p. m.

Dr. A. F. CELESIA
Cirugía y enfermedades de señoras. De 2 a 4 p. m. — Bartolomé Mitre 1791.

DOCTOR PICCININI
Especialista en enfermedades secretas; gastro intestinales y piel. — Consultas de 11 a 12 a. m. y de 4 a 6 p. m. Consultas 5 pesos, aplicaciones del 914, 20 $. — Corrientes 1211. 196 v Abril 18.

DOCTOR W. E. ESCUDERO
Señoras, niños y partos. Lunes y viernes, de 4 a 6 p. m. — Arenales 1592. — U. Telef. 238, Juncal.

DOCTOR A. C. REBUFFO
Enfermos de los ojos
Consultas de 10 a 11 y 2 a 6 p. m.
Bmé. MITRE 1038 per.

Dr. MAMERTO ACUÑA
Profesor de la Facultad de Medicina. Enfermedades de niños. Consultorio de 2 a 4 p. m. MAIPU 817. 208 v. Julio 22.

DOCTOR ELIZALDE
Especialista en vías urinarias, jefe de clínica del servicio de las enfermedades del riñón, próstata, vejiga, etc., en el hospital San Roque. Consultas de 2 a 6. MAIPU 813. 209 v. 22 Abril.

DOCTOR A. NOCETI
Enfermedades de los ojos y prescripción de anteojos. De 1 a 6 p. m.
MAIPU 535. per.

DOCTOR MARTIN M. TORINO
Médico cirujano. Enfermedades crónicas e internas. Ha trasladado su consultorio a ARENALES 1640. Consultas de 1 a 3. 212 v. Julio 24.

DOCTOR E. G. FIGUEROA
Afecciones intestinales, estómago y abdominales, tratamiento especial de las hemorroides. — Santa Fe 1273. De 4 a 6 de la tarde.

Doctor CASTAÑEDA
Garganta, nariz y oído. Jefe de clínica de la especialidad en el Hospital Durand. — Esmeralda 521.— Consultas de 4 a 6. 336 v. 24 Mayo.

Dr. GENARO SISTO
Profesor Sup. de Clínica Infantil de la Facultad de Medicina. — Jefe del servicio de niños del Hospital Alvear. Ex jefe del servicio de niños del Hospital Italiano. — Horas de consultas: de 2 a 4 p. m. U. T. [...] (Juncal). — Calle Talcahuano [...] 322 v. 23 Junio.

ABOGADOS

Dr. FRANCISCO BEIRO
TALCAHUANO 287 U. T. 796, Libertad

DOCTOR VICENTE C. GALLO
Estudio: Avenida de Mayo 1411.
U. T. 665 (Libertad).

DOCTOR FERNANDO SAGUIER
Estudio: Florida 440.
U. T. 6087 (Avenida)

DOCTOR TOMAS DE VEYGA
Estudio: Sarmiento 643. U. T. 6060 (Aven.)
La Plata, calle 7 N.o 791. U. T. 377, La Plata

DOCTOR LEOPOLDO MELO
Estudio: Bmé. Mitre 311
U. T. 1913 (Avenida) y 1866 (Juncal)

Dr. TOMAS A. LE BRETON
Estudio: Bmé. Mitre 343

Dr. ERNESTO CORVALAN
Estudio: Avenida de Mayo 981
U. T. 3900 (Libertad)

DOCTOR JULIO A. ROJAS
Estudio: Uruguay 543, Dpto. 2.
U. T. 1955, (Libertad)

Estudio de los Dres. CELESIA Y SILVA
Tucumán 900, U. T. 1465 (Libertad)

DOCTOR LUIS J. ROCCA
Anchorena 626.—U. T. 841 (Mitre)

DOCTOR ELEODORO LOBOS
Estudio: Maipú 462
U. T. 22 (Avenida) y 3710 (Avenida)

Doctor Leonardo Pereyra Iraola
Estudio: Florida 880, U. T. (Av.)
Esmeralda 1212, U. T. 1521 (Juncal)

DOCTOR VICTOR M. MOLINA
Estudio: Avenida de Mayo 605
U. T. 4954 (Avenida)

Dr. DOMINGO E. SALABERRY
Defensa 188

Doctor Andrés Ferreyra
Estudio: Lavalle 1378
Unión Telefónica 4240 (Libertad)

DOCTOR RAUL MANRIQUE
Estudio: Sarmiento 2229
U. T. 6197 (Avenida) y 357 (Mitre)

DOCTOR JOSE M. GIUFFRA
Estudio: Talcahuano 446

DOCTOR PEDRO A. FOX
Estudio: B. Mitre 754

DOCTOR CARLOS F. MELO
Atiende personalmente su estudio de abogado
URUGUAY 546 U. T. 3784 (Lib.)

DOCTOR M. ALVAREZ COMAS
Abogado
U. T. 3554, Avenida Sarmiento 412

DOCTOR HIPOLITO LEYS
Estudio: Lavalle 930, U. T. 3608 (Lib.)

Adolfo Bullrich y Cía.

Sucursales y remates-ferias de haciendas periódicos en Bahía Blanca, Azul, Chascomús, 30 de Agosto, Necochea, Coronel Suárez, Utracán, Quequén y De Bary.

9.300 NOVILLOS — EN GENERAL PINTO de 1 1|2 a 4 años, incluso 1.000 vacas de gran clase y en muy buen estado. Entre los novillos, muchos de los cuales se venderán en lotes de una marca, figuran lotes muy recomendables por su clase y por su estado. Primer remate-feria a realizarse en el establecimiento San Rafael, en General Pinto, F. C. O., distante 1 legua de la estación.

El miércoles 22 de marzo, a la 1 de la tarde, con las haciendas a la vista y en lotes apropiados.

TRENES

Los concurrentes de esta capital tienen tren de la estación Once la víspera del remate, a las 8 de la noche; este tren pasa por Suipacha a las 10.45 p. m., por Lincoln a las 3 a. m. y llega a General Pinto a las 3.52 de la mañana; llevará agregado un dormitorio especial que quedará en esta localidad para regresar con la concurrencia a Buenos Aires. Las comodidades para el coche dormitorio pueden solicitarse en las oficinas del F. C. O.

De Bragado sale tren la víspera de la venta, a las 12.27 de la tarde, pasa por Los Toldos a la 1.41 p. m. y llega a Lincoln a las 2.45 p. m., por Lincoln pasa a las 3 a. m. del día de la venta el tren para Pinto.

De Villegas sale tren el mismo día del remate a las 6 de la mañana, y llega a General Pinto a las 8.44 a. m. Los interesados de Rosario pueden hacer uso del Rosario a Puerto Belgrano que sale de aquella ciudad a las 8 a. m. de la víspera del remate, pasa por San Gregorio a las 4.30 de la tarde y llega a Los Callejones a las 6.10 p. m.

De Bahía Blanca, estación A. Solier, sale tren también la víspera del remate a las 12.50 de la tarde, pasa por Pringles a las 6.30 p. m., por Coronel Suárez a las 9.20 p. m., por Capitán Castro a las 4 a. m., por Timote a las 6 a. m. y llega a Los Callejones a las 8.24 a. m.

Los Callejones dista unas 6 leguas de General Pinto; hay allí hoteles para pernoctar y coches que podrán utilizar los interesados para trasladarse a San Rafael. En General Pinto, los interesados hallarán coches para su conducción al establecimiento, así como hoteles para almorzar, pues en el establecimiento no se servirá almuerzo. Comisión 2 o|o al vendedor y 2 o|o al comprador. Otros informes, en nuestra casa, Florida 269 y 273, Buenos Aires, o al señor Ricardo Rodríguez, en el mismo establecimiento.—Adolfo Bullrich y Cía.

459-v-21 marzo

BRAVO Y GALLO

EXCEPCIONAL REMATE DE ALAMBRE, VARILLAS, TORNIQUETES y GRAMPAS

EXCEPCIONAL REMATE DE ALAMBRE, varillas, torniquetes y grampas.

10.000 rollos de alambre galvanizado y de púa, por cuenta y orden de los ferrocarriles del Estado. Toda la mercadería, que es sobrante de una gran partida de primera calidad, está en perfecto estado en razón de haberse recibido directamente de la fábrica y haber estado a buen resguardo.

La venta será sin base, al contado y en lotes al alcance de todos los interesados.

El jueves 23 de marzo, a las 3, en nuestro hall, Corrientes 562.

Especificaciones: 5.000 rollos de alambre ovalado 17|15, calibre de París, sección mínima 5.41 m|m2, acero galvanizado de primera calidad. Superficie uniforme sin escamas, soporta sin romperse una tensión de 110 kilogramos por m|m2 y una flexibilidad de 7 flexiones a 180 grados como mínimo. Acondicionados en rollos de 50 kilos, y procedentes de la fábrica "Compañía Alambres Dresselforffer", Alemania.

4.000 rollos alambre de púa, fabricados por la "Fábrica Sambre Escaut", de Bélgica, 2 hilos acero galvanizado sección circular, primera calidad, número 14, calibre de París, de 3|8 m|m2 cada uno, de cuatro púas de acero galvanizado y sección circular con una separación de 76 m|m, en rollos de 50 kilos aproximados, y de una sola pieza.

537 rollos alambre número 14 calibre de París, 2,2 m|m2 de diámetro, hierro galvanizado liso, sección circular, en rollos de una sola pieza, acondicionados en rollos de 48 a 50 kilos cada uno.

594.344 varillas hierro I, número 3, de 22 m|m. por 16 m|m., altura 1m30, 6 agujeros a contar desde una de las extremidades a distancia de 4, 34, 61, 86, 106 y 126 centímetros. Peso de cada varilla, 1 k. 160 gramos.

56.921 torniquetes de hierro según plano. Acondicionados en paquetes de fácil transporte.

1.088 kilos de grampas y 480 llaves.

Las muestras de las mercaderías están a disposición de los interesados en nuestra casa, Corrientes 562 y el saldo en los galpones de carga del ferrocarril Compañía General Buenos Aires, calle Vélez Sársfield y Suárez, donde los interesados podrán examinarla para evitar reclamaciones; en la oficina de informes de la sección carga, indicarán los galpones en que se encuentra la mercadería.

Los alambres fueron recibidos por intermedio de la casa Knowles y Föster, de Londres.

Seña, 20 o|o. Comisión, 10 o|o a cargo del comprador.—Bravo y Gallo. 397-v. m. 22.

PEDRO Y ANTONIO LANUSSE

EN CACHARI, F. C. S.

2140 vacunos
1100 lanares
4 reproductores

EL LUNES 20 DE MARZO

A LA 1 P. M., EN EL LOCAL DE LOS SEÑORES Avila y Cía., con las haciendas a la vista, perfectamente clasificadas en lotes y de acuerdo con el siguiente detalle:

Hacienda vacuna — 120 novillos mestizos Durham, 3 años, gordos; 250 novillos mestizos Durham, 3 años, muy buen estado, invernada; 100 novillos mestizos Durham, 2 12 años, buen estado; 400 novillos mestizos Durham, 2 años, muy buen estado, invernada, mayor parte una marca; 180 novillos mestizos Durham, 1 1|2 a 2 años, muy buen estado, invernada; 190 novillos, mestizos Durham, 1 1|2 años, buen estado, invernada, marca Gibson; 180 novillos mestizos Durham, 1 1|2 años, buen estado, invernada, mayor parte mochos, marca Gibson; 120 vacas mestizas Durham, gordas, servidas; 350 vacas mestizas Durham, con 70 terneros; 30 vaquillonas mestizas Durham, 2 años, servidas, marca La Tomasa; 60 vaquillonas mestizas Durham, 2 años, servidas, gran estado; 20 vaquillonas mestizas Durham, 2 años, servidas.

Hacienda lanar.—800 ovejas mestizas Lincoln, gordas, cría o consumo; 180 capones Lincoln, para consumo; 120 ovejas Lincoln, al corte.

Reproductores.—1 toro puro por cruza, procedente de La Tomasa; 1 padrillo Percherón, 3 años, marca La Tomasa; 2 padrillos Percherones, 3 años, marca La Campana.

Ventas al contado. Comisión 2 o|o a compradores y vendedores en haciendas generales y 3 o|o en reproductores y yegarizos.

Trenes. — De Constitución sale la víspera tren a las 6.38 p. m. que pasa por Las Flores a las 10.23 p. m. y llega a Cachari a las 11.44 de la noche.

El día del remate sale a las 8.05 a. m. que pasa por Las Flores, a las 11.55 a. m., y llega a Cachari a la 1.22 p. m.

Del Tandil sale tren la víspera del remate a las 9.50 a. m., pasa por Rauch a las 11.16 a. m. y llega a Las Flores a la 1.20 p. m., por Las Flores pasa el tren para Cachari a las 10.23 de la noche.

Por informes y pedidos de local, al señor J. J. Sassail, en Cachari, o a nuestro escritorio en ésta.—Pedro y Antonio Lanusse.

460-v mar 18

HACIENDAS EN BAHIA BLANCA. — 3.000 vacunos 3.000; 10.000 lanares 10.000.

El miércoles 22 de marzo, en las instalaciones de la Sociedad Rural, en Bordeau (F. C. P.), con las haciendas a la vista, perfectamente clasificadas en lotes y de acuerdo con el siguiente detalle:

1.200 novillos y vacas mestizas Durham, para invernada.
1.000 vacas mestizas Durham, para cría e invernada.
250 novillos y vacas mestizas Durham, gordas, para frigorífico y carnicería.
200 vaquillonas mestizas Durham, para cría.
200 novillitos mestizos Durham, 1 año, buen estado.
50 bueyes gordos.
100 terneros mestizos Durham.

Hacienda lanar:

10.000 capones y ovejas cruzas y Rambouillet, en lotes para carnicería, cría e invernada, incluso
4.000 capones cruza Lincoln muy preparados para invernada.

Comisión 2 o|o a los compradores y vendedores en haciendas generales y 3 o|o en reproductores y yeguarizos.

De la estación Bahía Blanca (F. C. P.), saldrá a la 1.15 p. m. el tren expreso que conducirá a la concurrencia al lugar del remate.

Trenes: Los concurrentes de Buenos Aires tienen tren que sale de Constitución el martes a las 6.38 p. m., pasa por Las Flores a las 10.23, por Azul a la 1 a. m., por Olavarría a las 2 a. m., por Pringles a las 5.45 a. m. y llega a Bahía Blanca a las 9.25 a. m.

De Huinca Renancó sale tren el martes a las 9.05 a. m., pasa por Realicó a las 9.37, por Chanilao, a las 10.36 a. m., por Pico a las 11.50 a. m., por Quemú Quemú, a la 1.07 p. m., por Catriló a las 2.15 p. m., por Maza a las 3.18 p. m., por Rivera a las 4.10 p. m., por Darragueira a las 5.45 p. m., por López Lecube a las 7.02 p. m., por Nueva Roma, a las 8.15 de la noche y llega a Bahía Blanca, a las 9.10 p. m.

Por pedidos de local e informes, a nuestro escritorio en ésta, o en Bahía Blanca a los señores P. y A. Lanusse y Olaciregui. — Pedro y Antonio Lanusse. 468-1p.

CASARES Hnos. & DIEHL

12.000 VACUNOS EN CHARLONE, F. C. al Pacífico.

En nuestro cuarto remate especial de haciendas que celebraremos en las instalaciones de nuestro representante señor José M. Blanco, en Charlone, F. C. P. (ramal de Rufino a Buchardo) y para el que tenemos consignados hasta la fecha 12.000 vacunos alta mestización Durham, incluso lotes de 500 a 1000 novillos sola marca de reputados establecimientos.

El jueves 30 de marzo, a la 1 p. m.

Por consignaciones y pedidos de local, dirigirse a nuestros escritorios, Sarmiento 357, o a nuestro representante en Charlone. Oportunamente detalles completos. — Casares Hnos. y Diehl. 395—v. mar. 29

ZANOLETTY Y BOUCHE

LAVALLE 1485

JUDICIAL. CASA MEDANOS 1693 ENTRE Trelles y Avenida San Martín, remataremos esta propiedad.

El 19 de marzo, a las 5 p. m., por orden del señor juez doctor Balarino, secretaría del doctor Pizarro en el juicio seguido por Pablo Ornato contra Arcángel Perussi, sobre cobro hipotecario, su terreno se compone de 13.55 de frente por 14.39 en el S. O., 16.80 en el N. E. y 15.11 en su contrafrente, su edificio consta de 2 piezas grandes y una chica, revocadas en cal, pisos de madera, techo de zinc, tasación 5.200 pesos, base las dos terceras partes o sea 3.480 pesos. Seña 8 o|o. Comisión 2 o|o. Datos en la secretaría o en nuestro escritorio, Lavalle 1485.

392|v|21 mz

"La Ganadera"

Sociedad Anónima

El domingo 19 de marzo a la 1 p. m.

CAMPO EN BOLIVAR. — A 2 1|2 LEGUAS de la estación Pirovano; 2.500 hectáreas, fraccionado en lotes de 72 a 177 hectáreas, con 48 a 81 pesos de cédula argentina por hectárea y lotes de 1 a 6 hectáreas, estos últimos, pago al contado. El campo linda con la sucesión de don Carlos Casares, sucesión de don Benigno J. del Carril, señor don Diego C. Pueyrredón y sucesión de don Martín Garay. Es de tierras muy buenas, apto para agricultura y ganadería. En algunos campos linderos hay campos alfalfados, por lo que se podrá apreciar la bondad de los campos de esa región; agua dulce a tres metros. Los lotes que reconocen hipotecas a favor del Banco Hipotecario Nacional, en cédulas de 6 o|o de interés y 1 o|o de amortización, a un plazo de 30 años, son casi la totalidad y se entregarán con los intereses al día. Seña, 8 o|o. Comisión, 2 o|o. Escrituras por ante el registro del señor L. Alfredo Vaccarezza.

CAMPO EN BOLIVAR, a 5 leguas de este pueblo y 3 de la estación Unzué. 2.099 hectáreas en un lote o dividido en 2 fracciones de 500 hectáreas y 1 de 1099, campo de pastos, especial para dedicarlo a ganadería, la mayor parte bueno para agricultura. Actualmente hay buena parte dedicada a esto último. Si hay interesados en el acto de la venta, se rematará en un solo lote; de lo contrario, en tres fracciones, como queda dicho. Base, 80 pesos por hectárea. Pago $ 80.000 al 17 de abril de 1917 y 8 1|2 o|o de interés, resto al contado, en el primer caso. En el segundo caso, $ 60 por hectárea al escriturar, resto a dos años de plazo con 8 1|2 o|o de interés y garantía hipotecaria sobre el mismo campo. Seña, 8 o|o. Comisión, 2 o|o. Escritura por ante el escribano señor José M. Ubici, dentro de los quince días efectuado el remate.

CHACRAS EN TORRECITA. Partido de Bolívar, a cinco cuadras del centro de población Torrecita, 1 de 38 hectáreas (letra H del lote 6). Base, $ 60 la hectárea. Una de 21 hectáreas, base $ 120 la hectárea y otra de 17 hectáreas, base 150 pesos la hectárea, mitad al contado y la otra mitad a un año de plazo. 8 o|o de interés. Seña, 8 o|o. Comisión, 2 o|o.

QUINTAS EN BOLIVAR, lindando a la planta urbana; una de 1 hectárea con población de material, molino, parte cercada con tejido de alambre de 1.50 m. de alto, 400 plantas frutales de tres años y más de 400 sauces, eucaliptos, etc. Base, $ 4.000. Otra de 1 hectárea, con más de 200 frutales. Base, pesos 1.000 y 6 quintas más desde media hectárea a una hectárea. Base, de $ 200 a 700 pesos el lote. Pago mitad al contado y mitad a un año de plazo, con 8 o|o de interés. Seña, 8 o|o. Comisión 2 o|o. Los campos, chacras y quintas mencionados, remataremos en el orden detallado, el **domingo 19 de marzo de 1916**, en nuestro salón de ventas en Bolívar (F. C. S.), empezando la venta por el campo "La Tordilla, o sea la "Colonia Lynch".

Planos e informes a nuestros escritorios en Buenos Aires, Avenida de Mayo 945, Laguna Alsina estación Bonifacio (F. C. S.). Caseros estación Daireaux (F. C. S.) y casa central en Bolívar (F. C. S.) — **Juan Salduna**, gerente. 401-v. 18 m.

Banco Hipotecario Nacional

SUCURSAL SALTA

CAMPO EN LA COLONIA RIVADAVIA, departamento Rivadavia, partido General Belgrano. Préstamo número H.a 121|5506; serie E. — El Banco Hipotecario Nacional rematará en el local de su sucursal en la ciudad de Salta, establecida en la calle Alsina número 16 al 18, el día **MIERCOLES VEINTE Y DOS DE MARZO DE MIL NOVECIENTOS DIEZ Y SEIS, A LAS DOS DE LA TARDE**, un campo situado en la colonia Rivadavia, departamento Rivadavia, partido General Belgrano, jurisdicción de la provincia de Salta, señalado con el número 24 en el plano oficial de dicha colonia el que se encuentra limitado: al norte, con terrenos fiscales; al sur, con el antiguo cauce del río Bermejo; al este, con el lote número 25, propiedad de la sucesión de don Félix Giménez, y al oeste, con propiedad de don Pablo Argarañaz. La superficie calculada de este campo es de media legua de frente sobre el río citado, por dos leguas de fondo; pero no existiendo plano ni mensura, esta venta se hará ad-corpus. El campo tiene buenos pastos naturales, abundantes bosques con madera y le sirve de abrevadero el río Bermejo.

BASE DE VENTA, $ 1.000

El comprador continuará haciendo el servicio de una hipoteca de $ 1.000 que reconoce la propiedad, reducida hoy a $ 227 con 310 milésimos y abonará en dinero el exceso sobre esta suma hasta el precio de compra. Los títulos pueden ser examinados en la oficina del Banco antes del remate. Verificado éste, no habrá lugar a reclamo. Seña 5 o|o y comisión 1 o|o que serán exigidas en efectivo en el acto del remate, el que se efectúa con sujeción a lo dispuesto en las leyes vigentes números 8172 y 9155. Por informes ocurrir al Banco Hipotecario Nacional (**25 de Mayo número 245**, capital federal) o a su sucursal en Salta.

Aviso iniciado en LA EPOCA el 4 de marzo de 1916. 394-v.mar. 22.

SUCURSAL SALTA

CAMPO EN EL DEPARTAMENTO DE SAN Carlos, con una superficie de 751 hectáreas, 38 áreas, 30 centiáreas. Préstamo número H.o 261|16.490, serie H. de $ 23.000.

El Banco Hipotecario Nacional rematará en el local de su sucursal en la ciudad de Salta, establecida en la calle Alsina número 16 al 18, el día **VIERNES VEINTE Y CUATRO DE MARZO DE MIL NOVECIENTOS DIEZ Y SEIS, A LAS DOS DE LA TARDE**, una finca denominada Angastaco, ubicada en el departamento de San Carlos, jurisdicción de la provincia de Salta, con superficie de 751 hectáreas, 38 áreas y 30 centiáreas o lo más o menos que resulte dentro los linderos siguientes: al Norte el Río Angastaco; al Este con terrenos de doña Gregoria A. de López; al Sud con la obra del Estanque y herederos de don Juan de la Cruz Quipildor y al Oeste con propiedad de doña María A. de Rivero, terrenos de la Capilla y otros. La propiedad de que se trata contiene un establecimiento vinícola, con bodegas, lagares, depósitos y buena casa para familia. Contiene terrenos cultivados con alfalfares y aptos para maíz trigo, cebada y otros cereales. Los viñedos frutales ocupan una superficie de 18 a 20 hectáreas aproximadamente y están sobre encatrados de alambres. Los alfalfares tienen una extensión más o menos de 50 hectáreas divididos en ocho potreros. Posee agua propia para la irrigación de plantaciones y cultivos. El resto del terreno es de pastoreo. El Banco no se responsabiliza del estado de conservación en que se encuentran los adelantos que se indican y de la exactitud de los datos consignados.

BASE DE VENTA, $ 23.000

El comprador continuará haciendo el servicio de la hipoteca originaria de $ 23.000 que reconoce la propiedad, reducida hoy a pesos 16.406 con 532 milésimos y abonará en dinero el exceso sobre esta suma hasta el precio de compra. Los títulos pueden ser examinados en la oficina del Banco antes del remate. Verificado éste, no habrá lugar a reclamo. Seña 5 o|o y comisión 1 o|o que serán exigidas en efectivo en el acto del remate, el que se efectúa con sujeción a lo dispuesto en las leyes vigentes números 8172 y 9155. Por informes, ocurrir al Banco Hipotecario Nacional (25 de Mayo número 245, capital federal) o a su sucursal en Salta.

Aviso iniciado en LA EPOCA el 6 de marzo de 1916. 396-v. 24 m.

EDICTOS JUDICIALES

Por disposición del señor juez de comercio de la capital doctor Eduardo M. Naón, secretaría del autorizante, se hace saber que habiendo sido declarado en estado de quiebra don Jaime Fuerte, se ha dictado la siguiente providencia. Buenos Aires, Febrero 22 de 1916. — Autos y Vistos: Estando justificados por las constancias de autos los extremos exigidos por la ley, declárase en estado de quiebra a don JAIME FUERTE. Nómbrase contador a don Esteban Tiscornia, a quien le ha correspondido según el sorteo practicado en este acto ante el actuario. Fíjase como fecha provisoria de la cesación de pagos el día de su presentación a los Tribunales; líbrese oficio al señor Director de Correos para que retenga y remita al contador nombrado la correspondencia epistolar y telegráfica del fallido, que deberá ser abierta en su presencia o por el juez en su ausencia, a fin de entregarle la que fuere puramente personal; intímese a todos los que tengan bienes y documentos del fallido para que los pongan a disposición del contador, bajo las penas y responsabilidades que correspondan; se prohibe hacer pagos o entrega de efectos al fallido, so pena a los que lo hicieren, de no quedar exonerados, en virtud de dichos pagos y entregas, de las obligaciones que tengan pendientes en favor de la masa; procédase por el actuario y el contador nombrado a la ocupación, bajo inventario, de todos los bienes y pertenencias del fallido; líbrense los oficios del caso a los señores jueces de comercio y a la Oficina de Embargos e Inhibiciones y cítese al señor Agente Fiscal. Publíquense edictos por seis días en los diarios "Boletín Judicial" y LA EPOCA, haciendo saber este auto y convocando a los acreedores a junta de verificación de créditos, que tendrá lugar en la sala de audiencias del juzgado el día diez y siete de Marzo a las 2 p. m.

Se señalan para notificaciones en secretaría los días lunes y jueves o el siguiente hábil, si alguno de éstos fuere feriado. — Rep. la foja. Practíquese el inventario por el escribano Raúl Luis Herrera. — E. M. Naón. Ante mí: Federico Villafañe.

Buenos Aires, marzo 8 de 1916. — Federico Villafañe, secretario. 414 v. 18 Marzo.

Por disposición del señor juez de comercio de la Capital de la República, doctor Félix Martín y Herrera, se hace saber por medio del presente y por el término de ocho días, a todos los acreedores de CHILLADO HERMANOS Y COMPAÑIA, que deben comparecer a la audiencia del día 29 de Marzo entrante a las 3 p. m., a la Sala de Audiencias del Juzgado, a fin de que tenga lugar la junta de acreedores solicitada por dichos señores y para verificar los créditos.— A. N. Matienzo, secretario. — Palacio de Justicia, 6.o piso. — A. N. Matienzo. v. 20 Marzo.

Por disposición del señor juez de paz de este partido, don Antonio Gallo, se cita y emplaza, por el término de treinta días a contar desde la primera publicación del presente, a todos los que como herederos o acreedores, se consideren con derecho a los bienes quedados por fallecimiento de don FERMIN IREREGUI, a fin de que durante dicho término y bajo apercibimiento de lo que hubiere lugar por derecho, comparezcan ante este juzgado a deducir en forma sus acciones; Adolfo Alsina, Marzo 14 de 1916. — Carlos Cané, secretario. 454 v. Abril 19.

El señor juez en lo civil de la Capital de la República, doctor Gerónimo Balarino, ha dispuesto se llame y emplace, por el término de treinta días, contados desde la primera publicación del presente, a todos los que se consideren con derecho a los bienes dejados por doña ENRIQUETA MARZULLO o ENRIQUETA CASALE DE MARZULLO, ya sean herederos o acreedores, para que dentro de dicho término comparezcan a deducir sus acciones por ante su juzgado y secretaría del que suscribe, bajo apercibimiento de lo que hubiere lugar por derecho.

Buenos Aires, marzo 2 de 1916. — M. C. Pizarro, secretario. 428 v. 15 Abril.

Por disposición del señor juez de comercio de la Capital Federal, doctor Tristán M. Avellaneda, se cita, llama y emplaza al señor EDUARDO GRONDONA, para que dentro del término de quince días comparezca al juzgado a reconocer las firmas que suscriben con su nombre unos pagarés presentados por el Banco Español del Río de la Plata, y a estar a derecho en dicho juicio, bajo apercibimiento de dárselas por reconocidas y de nombrarle al señor Defensor de Ausentes para que lo represente en el juicio.

Buenos Aires, febrero 23 de 1916. — Arturo Navarro. v. 25 Marzo.

El señor juez de 1.a instancia en lo civil de la Capital de la República, doctor don Jerónimo Balarino, ha dispuesto se cite, llame y emplace por el término de treinta días contados desde la primera publicación del presente, a todos los que se consideren con derecho a los bienes dejados por don RICARDO PEYRO, ya sean como herederos o acreedores, para que dentro de dicho término comparezcan a deducir sus acciones en forma por ante su juzgado y secretaría del que suscribe, bajo apercibimiento de lo que hubiere lugar por derecho.

Buenos Aires, marzo 15 de 1916. — Horacio H. Dobranich, secretario. 455 v. Abril 20.

El señor juez de 1.a instancia en lo civil de la Capital de la República, doctor don Roberto Repetto, ha dispuesto se cite, llame y emplace por el término de treinta días, contados desde la primera publicación del presente, a todos los que se consideren con derecho a los bienes dejados por don ANTONIO DEVOTO, ya sean como herederos ó acreedores, para que dentro de dicho término comparezcan a deducir sus acciones en forma, por ante su juzgado y secretaría del que suscribe, bajo apercibimiento de lo que hubiere lugar por derecho.

Buenos Aires, 18 de Febrero de 1916. — P. A. S. Carlos Iramain, secretario. 417 v. 15 Abril.

El señor juez de 1.a instancia en lo civil de la Capital de la República, doctor don Jerónimo Balarino, ha dispuesto se cite, llame y emplace por el término de treinta días contados desde la primera publicación del presente, a todos los que se consideren con derecho a los bienes dejados por doña MARGARITA CAVANAGH DE CUNNINGHAM, ya sean como herederos o acreedores, para que dentro de dicho término comparezcan a deducir sus acciones en forma por ante su juzgado y secretaría del que suscribe, bajo apercibimiento de lo que hubiere lugar por derecho.

Buenos Aires, marzo 13 de 1916. — Horacio H. Dobranich. 461 v. 22 Abril.

El señor juez en lo civil de la Capital de la República doctor don Jerónimo Balarino, ha dispuesto se

CUPON

De "La Epoca"

HIPODROMO ARGENTINO

Reunión del domingo 19 de marzo de 1916

Primera carrera .. ..
Segunda carrera .. ..
Tercera carrera .. ..
Cuarta carrera .. ..
Quinta carrera .. ..
Sexta carrera .. ..
Séptima carrera .. ..
Octava carrera .. ..
Nombre .. ..
Domicilio .. ..

CURSO GRATUITO DE TELEGRAFIA

En el local de la escuela Rioja 890 se dictan clases gratuitas de esta asignatura y en cuyo curso existen asientos vacantes. La enseñanza es para ambos sexos. Las clases funcionan los días lunes, miercoles y sabados, de 8 a 10 de la noche.

LICITACIONES

DIRECCION GENERAL DE IRRIGACION

Llámase a licitación pública hasta el día 4 de Abril de 1916, a las 3 y 30 p. m., para la provisión de un puente metálico de 125 metros de longitud, en 9 tramos. Las bases y condiciones de licitación y juego de planos se obtendrán en la Oficina de Compras de la Dirección General de Irrigación, calle Belgrano 124, 1er. piso.

Buenos Aires, Enero 4 de 1916. — Julio Malmana, secretario. 176 v. 3 Abril.

MINISTERIO DE GOBIERNO

AVISO OFICIAL

Llámase a licitación por el término de quince días a contar desde la fecha para la provisión de los artículos necesarios con destino a la confección de calzados y uniformes para el personal de servicio de la Administración de acuerdo con el pliego de bases y condiciones que estarán a disposición de los interesados en la Inspección General de Prisiones.

2.o Las propuestas deberán presentarse en el despacho del oficial mayor del ministerio de Gobierno y serán abiertas el día 16 del actual a las 2 p. m. ante el escribano mayor de gobierno.

La Plata, marzo 1.o de 1916.—Francisco del Frade, oficial mayor. 380 vmarzo20

Intendencia Municipal de la Capital

CITACION

Encontrándose en el depósito del Cementerio del Norte los restos que a continuación se mencionan Juana P. de Santillán, fallecida el 17 de Julio de 1897; Carlos Sartori, fallecido el 30 de agosto de 1896; Manuel y Narciso Olavarría; Lucio y Guillermo Ares, fallecidos en Enero y Febrero de 1895; Federico Losada, fallecido el 28 de Marzo de 1871; Oliver y Aurora Quiroga; María Rella; Eusebia Arce, fallecida el 27 de Julio de 1907; Lorenzo Farrulla, fallecido el 8 de Octubre de 1864; María Josefa Almeida de S. de Gómez, fallecida el 1o. de Julio de 1864; Ema F. Castro, fallecida el 23 de Marzo de 1910; Aníbal V. de la Torre, fallecido el 17 de Octubre de 1881; y cinco cajones sin identificar, cítase a los deudos que se consideren con derecho a ellos para que dentro del plazo de 30 días comparezcan ante la administración del Cementerio del Norte para proceder a su retiro, pues en caso contrario la Dirección General de Cementerios queda facultada para ordenar su envío al osario general.—El secretario.

360 v. Marzo 31.

Intendencia Municipal de la Capital

Llámase a licitación pública para el día 24 del corriente a las 2.30 p. m., para la impresión del "Anuario Estadístico de la Ciudad de Buenos Aires", correspondiente al año 1915, de acuerdo con el pliego de condiciones, que puede consultarse en la oficina de licitaciones. Expediente 30.837-D-916. — Marzo 16 de 1916.—El secretario. 458v25M.

OBRAS SANITARIAS DE LA NACION

Se llama a licitación para la provisión de (100.000) cien mil toneladas métricas de leña de quebracho colorado, campana, con destino a las maquinarias de la capital federal, de acuerdo en un todo con el pliego de condiciones que los interesados pueden consultar en la Dirección Técnica, Charcas 1840, todos los días hábiles, de 1 a 5 p. m.

Las propuestas deberán presentarse en la secretaría del Directorio de las Obras Sanitarias de la Nación, calle Charcas 1840 y serán abiertas el 17 de abril próximo, a las 3 p. m. en presencia de los interesados que concurran al acto. — Buenos Aires, marzo 14 de 1916. — José I. Goñi, secretario.

465—v. mar. 29.

WHISKY BUCHANAN

INFORMACIONES DE ÚLTIMA HORA

Servicio Telegráfico del Exterior

La acción naval

El hundimiento del "Tubantia"

Se ordena una investigación

Otras noticias

WASHINGTON, marzo 18. — Se han enviado instrucciones a los cónsules norteamericanos en Holanda, Lisboa y Gibraltar, para que efectúen una encuesta con respecto al Tubantia y sobre la tentativa de torpedaje del Patria.

LA HAYA, marzo 18. — El ministro de Marina anuncia que los "affidavits" del primer y cuarto oficiales y del vigía del Tubantia, demuestran que el buque fué torpedeado.

AMSTERDAM, marzo 18. — Radiogramas enviados por el capitán del Tubantia dicen que dicho buque fué torpedeado sin previo aviso.

El torpedo golpeó al barco en la popa, dañando el departamento de timoneles. El agua penetró en los corredores y en el cuarto de máquinas.

El Tubantia se mantuvo a flote durante tres horas.

La lista de pasajeros consta de 87 nombres, incluyendo un inglés, 19 alemanes, 22 holandeses, un noruego, dos dinamarqueses, un sueco, dos austriacos, cinco rusos, un chileno, siete brasileños, seis españoles, dos argentinos, un uruguayo, seis bolivianos, cinco belgas, cinco suizos y dos de nacionalidad desconocida.

Viajaban, además, el diplomático boliviano Dr. Luis Salinas Vega, su esposa y tres hijas; el cónsul norteamericano Mr. Schelling, su esposa y una hija, y otros americanos.

Los tripulantes eran 294.

Dos torpederos llegaron a Flushing con 70 náufragos, la mayoría tripulantes.

El vapor La Campine llegó a Maasluis con 50 tripulantes. El vapor Breda arribó con 200 pasajeros y tripulantes. El vapor Virakatan recogió a los 87 pasajeros y al capitán del Tubantia y los desembarcó en Hook-van-Holland.

AMSTERDAM, marzo 18. — El público holandés y algunos diarios dicen que fué un submarino alemán el que torpedeó al Tubantia.

La prensa holandesa espera que el gobierno presente una enérgica protesta ante el gobierno de Berlín.

COPENHAGUE, marzo 18.—El diario "Dagblad" anuncia que un buque no identificado fué hundido por una mina al sur de Ocland.

Se ignora la suerte de la tripulación de ese barco.

LONDRES, marzo 18. — Comunican de Amsterdam que a bordo del Tubantia no se produjo pánico en el momento de la explosión. Los botes fueron arriados designándose en el mayor orden los pasajeros que debían ocuparlos.

Al principio la obra del salvamento se hizo un poco difícil a causa de la oscuridad, la neblina y la mar gruesa. Alguien se quejó de la falta de organización, pero en realidad todos los oficiales se encontraban en la cubierta y distribuyeron los pasajeros en las diversas embarcaciones.

Lord Robert Cecil, ministro del tráfico marítimo y bloqueo informó a los periodistas que el Tubantia se encontraba fondeado en el momento del siniestro y plenamente iluminado, de modo que no parece posible que haya podido chocar con una mina.

Los pasajeros han sido diseminados a varios puertos.

Algunos de ellos dicen que la explosión causó víctimas.

AMSTERDAM, marzo 18. — El capitán del Tubantia declara que es probable que haya perdido un bote con 15 tripulantes.

El almirantazgo anuncia que 377 náufragos del Tubantia han llegado a Holanda.

Comunican de Flessinghe que el remolcador Hein desembarcó 22 náufragos, algunos de los cuales declaran que dos o tres personas se han ahogado. Otros manifiestan que uno o dos botes se dieron vuelta.

El cargamento y la correspondencia se perdieron.

LONDRES, marzo 18. — "The Times" en un despacho de Amsterdam publica el informe del ministro de Bolivia en Berlín, doctor Salinas Vega, que regresaba de América por el "Tubantia" y que fué salvado con su esposa y sus tres hijos.

Llegó a Amsterdam el 16 por la noche, envuelto en mantas, extenuado por la aventura y demasiado emocionado para poder hacer el relato personalmente. Pero el canciller del consulado general peruano en Amsterdam que le servía momentáneamente de secretario, relata que el doctor Salinas Vega perdió a bordo del "Tubantia" todos sus equipajes, que no estaban asegurados y representaban un valor de más de 300.000 francos, todas sus joyas personales y los documentos diplomáticos que estaban encerrados en tres alforjillas de cuero que levaron al salir del buque, pero que fueron dejados en la canoa.

Cuando los sobrevivientes subieron a bordo del buque de salvataje, la canoa fué abandonada a la deriva.

El doctor Salinas Vega cree que hubo cuatro muertos, de los cuales uno o dos foguistas y varios heridos.

Portugal en la guerra

Un artículo de Clemenceau

PARIS, marzo 18. — M. Clemenceau, en "L'Homme Enchaine", demuestra a propósito de la declaración de guerra de Alemania a Portugal la importancia de la república en el mundo y escribe lo siguiente: "La Germania no ignora que el pequeño Portugal se creó un formidable anexo en la persona de la muy grande república brasileña que será algún día una de las primeras potencias del mundo, donde el espíritu de atavismo se desarrolló tan maravillosamente que no se encontraría un solo brasileño que no se glorificara de reivindicar su sangre portuguesa. En el maravilloso Brasil, la alta cultura francesa está particularmente en honor y no hay país en el continente americano donde se sienta uno más cerca de Francia que en el Brasil, todo de pensamiento francés en su bella "élite" e inteligencia".

M. Clemenceau celebra después la solidaridad europea de los hombres de estado brasileños que dieron solo entre todos los pueblos neutrales, una altiva protesta contra la infame violación de la neutralidad belga, dando así una magnífica lección a los civilizados de Europa. M. Clemenceau continúa declarando que ignora hasta donde se adelantara el gobierno brasileño y observa todas las manifestaciones y campañas contra el mantenimiento de la neutralidad del Brasil.

Añade que la Argentina interroga también, y que al respecto la nube podría aumentar. Después examina los resultados de la entrada en la guerra de Portugal que no es sin valor como dícese, y estima que sería un irreparable desastre si la medida tomada respecto a los buques alemanes por Portugal no se extendiera al continente americano. Atribuye, en fin, importancia a la intervención de una nueva personalidad moral.

M. Clemenceau concluye así:

"El Brasil no pretendió acosejarnos, sobre lo que debía hacerse, él lo hizo. Portugal se encontró simplemente arrojada en el más fuerte momento de la acción, sencillamente, porque ejerció su derecho a la dignidad de pueblo independiente.

EN EL REICHSTAG

EL PRESUPUESTO ALEMAN

NUEVA YORK, marzo 18. — Comunican de Berlín que el doctor Helfferich, ministro de hacienda, al presentar el proyecto de presupuesto, en el Reichstag, pronunció un discurso diciendo que en Alemania hay agentes pagados por los aliados tratando de provocar la desconfianza del pueblo sobre la conducción financiera de la guerra.

Los intereses de la deuda pública que en 1915 fueron 1268 millones de marcos, ahora ascienden a 2303 millones.

Se implantarán nuevos impuestos para subsanar los 480 millones que ha habido de déficit en los gastos internos, sin incluir los de la guerra.

VIAJE DEL GENERAL CADORNA

PARIS, marzo 18. — Anúnciase que el general Cadorna llegará el lunes a esta capital para toman parte en una conferencia militar.

Es esta la primera vez desde que estalló la guerra que dicho general sale de Italia.

LA OFENSIVA ITALIANA

NUEVA YORK, marzo 18. — Comunican de Viena que los ataques italianos en el frente del Isonzo están disminuyendo.

Los dos avances italianos contra las alturas de Podgora y el monte San Michele fueron contenidos con grandes pérdidas para los peninsulares.

NUEVA YORK, marzo 18. — Anuncian de Berlín que la "Gaceta de Colonia" hace la crónica de la escena tumultuosa en el Reichstag en la sesión del jueves durante la discusión del presupuesto de relaciones exteriores.

Mientras el diputado socialista Liebknecht denunciaba los efectos desmoralizadores de la guerra, dijo que la instrucción sirve hoy para fortificar el militarismo y el capitalismo.

Declaró que la historia está desnaturalizada sistemáticamente por introducirse de igual modo en las escuelas ciertas convicciones políticas de odio contra Inglaterra.

Manifestó que se educa a los niños para que sean máquinas de guerra y que las escuelas deberían enseñar a los alumnos que el asesinato de Sarajevo fué un incidente.

Añadió que también existen en Alemania y Austria unos círculos que consideran que ese asesinato fué una buena fortuna.

Lubknecht, contestando a las protestas, gritó: "es verdad".

El embajador Da Gama

WASHINGTON, marzo 18. — El embajador brasileño señor Domicio da Gama se encuentra seriamente enfermo, de dolores intestinales.

Su estado de salud que era considerado crítico la noche pasada, es hoy menos alarmante.

LA BATALLA DE VERDUN

LOS COMBATES DE VAUX

PARIS, marzo 18. — La batalla de Verdun continúa con extremada furia, en la margen derecha del Mosa.

Los alemanes efectuaron el jueves de las 8 a media noche en la región de Vaux cinco ataques sucesivos frontales, que fueron detenidos cada vez a pesar del encarnizamiento del ataque, por nuestros tiros de barrida y los fuegos de ametralladoras, cuya precisión notable dejó clavados literalmente a los asaltantes, impidiéndoles así llegar a un cuerpo a cuerpo.

La barrera infranqueable de nuestra artillería, detuvo los esfuerzos reiterados del tenaz enemigo que no dió ya más señal de vida durante el día viernes.

Los perpetuos cambios de objetivos son un testimonio de la indecisión del enemigo que parece querer tantear la coraza francesa para encontrar el punto débil donde podría asestar el golpe decisivo.

Naufragio del vapor Kanawka

NUEVA YORK, marzo 18. — El vapor Kanawka que había salido de Nueva York con destino a Río de Janeiro y se había hundido la noche anterior a lo largo de la costa de la Carolina del Sud, fué auxiliado por el vapor Santa Marta.

El Santa Marta salvó a 21 tripulantes.

Se teme por la suerte de una canoa que llevaba al tercer oficial y a siete hombres del vapor naufragado.

El Santa Marta está buscando a dicha canoa.

BRASIL

RIO DE JANEIRO, marzo 18. — Como se preveía, ha vuelto otra vez a llover fuertemente.

Se teme que los corsos autorizados para esta noche y mañana deban ser suspendidos.

La municipalidad, de acuerdo con la policía, solo permitirá disfraces de fantasía sin antifaces, prohibiendo absolutamente las máscaras.

En los teatros será en los únicos lugares donde éstas últimas podrán concurrir.

Habrá además salida de comparsas de acuerdo con el permiso respectivo obtenido de las autoridades.

—Hoy es esperado en el puerto de esta capital el transporte de guerra chileno "Maipú" que se dirige a Norte América con un cargamento importante de salitre.

—Ha sido descubierto en Sierra Barreto, situada en Diamantina, un importante yacimiento de diamantes.

Las muestras traídas para el examen químico correspondiente son de cuantioso valor por el tamaño de los diamantes.

—Comunican de Nichteroy, que el presidente del estado de Río Janeiro, Dr. Nilo Pecanha, continuando su campaña en favor del cultivo de cereales, acaba de instituir un premio para ser entregado en la próxima exposición agrícola que tendrá lugar en Bello Horizonte, capital del estado de Minas Geraes.

El premio será concedido a aquél expositor del estado de Río Janeiro que presente al certamen agrícola el mejor maíz.

—La actitud asumida por los residentes portugueses en contra de los capitales, comerciantes y productores alemanes como consecuencia de la resolución adoptada en la última asamblea de los mismos, ha determinado una represalia por parte de los segundos, quienes han iniciado la suspensión de los créditos y exigirán el pago de sus deudores lusitanos.

—El gobierno se propone agasajar a la embajada norteamericana que concurre al Congreso panamericano de financistas que se reunirá en Buenos Aires.

El "Tennese" que conduce a aquella, permanecerá aquí dos días.

El ministro de Hacienda brasileño podrá así presidir las atenciones.

CHILE

SANTIAGO DE CHILE, marzo 18. — El presidente de la república, señor Sanfuentes, ha obsequiado un valioso premio destinado al concurso de aviación.

Esta mañana los delegados peruanos visitaron al ministro de guerra.

La conferencia acordó un voto de agradecimiento el envío de un delegado en carácter de plenipotenciario.

—El ministro argentino banqueteará hoy a los delegados chilenos que tomarán parte en la conferencia financiera de Buenos Aires.

—El Senado, a la tarde, reelegirá una mesa de vocales. La confederación aeronáutica anuncia que Manuel Seminario representará al Ecuador; el señor Pettirossi al Paraguay, y Carlos Núñez a Bolivia.

—Las importaciones y las exportaciones de la semana son regulares.

—A pesar de la mejoría del cambio, continúa la calma en el alza de artículos.

—"La Unión", en un artículo que publica, anota las múltiples demostraciones de cariño y simpatía de los delegados peruanos, nacidas espontáneamente, lo que prueba elocuentemente que son falsas las repetidas afirmaciones de que Chile no desea amistad peruana sino que el pueblo y las clases dirigentes anhelan viva y sinceramente la solución tranquila del problema pendiente y el estrechamiento de relaciones entre los dos pueblos hermanos.

—El Senado acordó hacer sesiones diarias. Se decretó que para 1916 la escuadra se componga de 7 buques de guerra, 7 destroyers, 4 cazatorpederos, 3 torpederas, 4 buques escuelas, 3 transportes y ascampavías, alrededor de 65.000 toneladas.

—Los delegados argentinos continúan atendidísimos, complacidísimos de las múltiples demostraciones de cariño y simpatía.

URUGUAY

MONTEVIDEO, 18.—La huelga en el frigorífico de Montevideo está asumiendo caracteres graves, tanto por la cantidad de trabajadores que intervienen en el movimiento, como por los hechos sangrientos ocurridos anoche con los obreros que ayer abandonaron el trabajo; el número de huelguistas pasa de tres mil.

Para mantener el orden, la policía fué reforzada con cincuenta hombres del regimiento de caballería y un piquete de la guardia republicana.

—Anoche después de la conferencia, un grupo de obreros tuvo un choque con la policía, resultando ocho obreros heridos. Con este motivo los ánimos están excitadísimos y no sería difícil que se produjesen nuevos choques. El frigorífico trata de reemplazar el personal en huelga, por obreros que trae de ésa, pero lo hace en forma muy lenta. Este movimiento es altamente perjudicial para el frigorífico, pues lo toma con serios compromisos que le será difícil cumplir.

—Mañana se realizará la elección de los miembros del consejo de Correos y Telégrafos que corresponde designar.

Intervención a Corrientes

Antecedentes incompletos

Postergación del acuerdo

Los antecedentes solicitados a Corrientes han llegado ya a poder del ministro del interior, pero incompletos.

Por esta razón, el doctor Ortiz ha temido que reiterar esta tarde el pedido anterior.

De manera que hoy no podrá llevarse a cabo el anunciado acuerdo de ministros, pues a la circunstancia de faltar los antecedentes a que hemos hecho referencia, se une la de hallarse ausente, en Mar del Plata, el ministro de hacienda.

Ya dijimos ayer, que este asunto no se resolvería hasta la próxima semana.

Reorganización Radical en Santa Fe

ROSARIO, marzo 18. — No puede ser mejor la impresión que ha causado la elección de candidatos radicales a diputados nacionales, recaída en el doctor Enrique Mosca, que, a pesar de haber desistido, fué confirmado por la convención santafecina, doctor Rogelio Araya, doctor Juan Cepeda y del doctor Juan Luis Ferrarotti. Actuaron como secretarios los doctores Cardarelli y Antille. El doctor Mosca declinó su candidatura por la siguiente conceptuosa nota:

"Santa Fe, marzo 17 de 1916. — Señor presidente de la convención provincial de la Unión Cívica Radical, don Clorindo Mendieta. Presente. — Acabo de enterarme de la honrosa distinción de que he sido objeto por parte de la convención reunida en la fecha. Consecuente con las manifestaciones reiteradas hechas a mis amigos, pongo en manos del señor presidente mi renuncia indeclinable de candidato a diputado nacional con que se me ha favorecido, no sin antes presentar al señor presidente y cada uno de los convencionales mi reconocimiento profundo por el honor que se me ha dispensado. Saludo al señor presidente y demás miembros de la convención con mi consideración más distinguida. — E. M. Mosca".

Para electores de presidente y vice resultaron los siguientes señores:

Doctores Héctor López, Fernando Centeno, Pedro Echezarreta, Angel Boero, Alberto J. Paz, Melitón Gómez, Nicolás Figueredo, Nicolás Halagger, Eduardo Gorbea, Francisco Zucchi, Julio Racine, Francisco Menchaca, Florencio Durán, Manuel Manteras, Clorindo Mendieta, César Barraz, Emilio Cardarelli.

GUERRA Y MARINA

NOMBRAMIENTOS EN LA ARMADA

El ministerio de marina ha dado a conocer un decreto en virtud del cual se hacen los nombramientos siguientes:

Jefe de la división personal de esa misma dirección general, al capitán de navío Luis A. Lan.

Jefe de la división ingeniería naval, al ingeniero maquinista inspector Emilio J. Olivera (de la dirección general del material).

Comandante del cañonero "Paraná", al capitán de fragata Andrés M. Laprade.

Director de la escuela de pilotos, al capitán de fragata Francisco Arnaut.

Profesores de la escuela de aplicación: de balística, al capitán de fragata Julio Ayala Torales; de artillería al capitán de fragata Luis Orlandini; de pólvoras y explosivos, al teniente de navío, Honorio Acevedo; de electricidad, al ingeniero electricista principal Federico Guerrico.

Se confirma por un nuevo período: al presidente del consejo de tropa de la armada, capitán de navío Diego C. García, al vocal del consejo mixto, al capitán de navío Luis Maurette, y en el consejo de tropa de la armada al capitán de fragata retirado Félix Ponsati y teniente de navío retirado Fermín Novillo.

COLEGIO MILITAR

Firmóse un decreto por el cual se nombran los siguientes profesores para el curso superior del colegio militar:

Mecánica, ingeniero C. Argañaraz; construcciones, ingeniero Domingo Silva; fortificación, teniente coronel E. Jáuregui; estadística y resistencia de materiales, ingeniero Waldino Correa; análisis matemáticos, ingeniero Valentín Thompson; topografía, capitán Antonio Esterena; geometría analítica y descriptiva, ingeniero Ricardo Silveyra; táctica, mayor Nicolás C. Accame.

DE LA PLATA

EL DIRECTOR DE ESCUELAS

Se anuncia que el lunes próximo concurrirá a su despacho el director general de escuelas, doctor Sánchez Sorondo, resolviendo numerosos asuntos que están a la firma y relacionados con los nuevos cursos escolares.

MUNICIPALIDAD DEL AZUL

Se ha designado comisionado del P. E. en la municipalidad del Azul a don Pascual Pousalet, por renuncia del doctor Angel S. Pintos.

CAMINO LA PLATA A AVELLANEDA

Anúnciase oficialmente que en los primeros días del mes de mayo próximo será librada al servicio público esta gran arteria adoquinada que une La Plata con la capital federal, cuyo acto inaugural dará motivo a una serie de festejos oficiales.

EN LA MAGISTRATURA DE MERCEDES

El presidente de la suprema corte, doctor Liambí, ha impuesto ayer multas de 100 $ moneda nacional a cada uno de los fiscales del departamento del centro, doctores Saturnino Laspiur y Angel Gordillo, por no haber concurrido a sus despachos en los días 14 y 15 del corriente, como asimismo al defensor de pobres y ausentes del mismo departamento, doctor Juan Cosio, por su ausencia sin permiso en los días 13, 14, 15 y 16 del corriente.

JUNTA ELECTORAL

De acuerdo con su decisión de ayer, la junta no atenderá más reclamaciones para la depuración de las listas de presidentes de comicio sobre los casos en que se trate de fallecidos o ausentes, para lo cual fué autorizado especialmente el doctor Guido Lavalle.

FALLOS DE LAS CAMARAS

La Cámara segunda de apelación, de esta capital, en su último acuerdo ha resuelto los siguientes expedientes:

Sentencias: Bas y Maro contra Bravi Pedro; Páez de Benítez Ramona, su testamentaría; Barrientos Blas, contra Gelos Juana, cobro ejecutivo; Agüero Narciso contra Lanatz Juan B.; Rey Paulino contra la sucesión Seminario Pedro, sobre declaración de venta simulada.

Resoluciones: Schemacher Alberto contra Bauzán e hijos Juan (su quiebra), interdicto; Igarza Fernando, recurso de queja; Raymond Carlos y Ramond Ernestina, sus sucesiones; Macuso de Aquino Beugoa contra Rossi Domingo, cobro; Etcheverry Horacio contra Alvarez Francisco su testamentaría, cobro hipotecario; Jara de Vivas Marta contra Almeida de Vivas María, nulidad de escritura de renta.

Se resolvieron también numerosos expedientes de honorarios apelados ante el inferior.

NUEVO COMISIONADO

Como resultado de las incidencias conservadoras en la comuna de Azul renunció el comisionado doctor Angel Pintos.

Por decreto de ayer el Poder Ejecutivo reemplazó el renunciante con el señor Pascual Pourtalet.

MUNDO COMERCIAL

EXTERIOR

TRIGO

NUEVA YORK, marzo 18. — Trigo colorado americano, entrega en mayo (por bushel en centavos oro americano), apertura de hoy, 115 1/8. Clausura anterior: 116 1/4.

CHICAGO, marzo 18. — Trigo colorado americano, entrega en mayo (precio por bushel en centavos oro americano), apertura de hoy, 106 7/8. Clausura anterior: 108.

Trigo para julio, apertura de hoy, 105 1/4. Clausura anterior: 106 5/8.

Mercado flojo.

LIVERPOOL, marzo 18. — Trigo colorado, americano, a flote (precio por quarter, en chelines), 61. Clausura anterior: 62/6.

MAIZ.

CHICAGO, marzo 18. — Maíz mixto americano, para el mes de mayo (precio por bushel en centavos oro americano), apertura de hoy, 74 3/8. Clausura anterior: 75 1/4.

LIVERPOOL, marzo 18. — Maíz del Río de la Plata, a flote (precio por quarter en chelines), 45|9. Clausura anterior: 48|6.

Id. disponible (precio por cental), 10|3. Clausura anterior: 10|8 1|2.

LINO

HULL, marzo 18. — Lino, entrega en marzo-abril (precio por quarter de 416 libras, en chelines), 71|6. Clausura anterior: 71|6.

CALCULTA, marzo 18. — Lino, entrega en marzo-abril (precio por quarter de 410 libras en chelines), 78. Clausura anterior: 78.

DULUTH, marzo 18. — Lino, entrega en mayo (precio por bushel en centavos oro americano), apertura de hoy, 229 1|2. Clausura anterior: 229 3|4.

Id. entrega en julio, apertura de hoy, 229 1|2. Clausura anterior: 229 3|4.

EL LINO EN LA INDIA

LIVERPOOL, marzo 18. — Comunican oficialmente de la India que el área total de lino en ese país excede a la del año anterior en 50.000 acres.

PRONOSTICOS DE EMBARQUES DE TRIGO

LIVERPOOL, marzo 18. — Los embarques mundiales de trigo se calculan para esta semana en 1.750.000 quarters, contra 1.610.000 en la semana anterior y 1.575.000 en igual semana del año pasado.

VENTAS EN LONDRES

LIVERPOOL, marzo 18. — Hoy se vendió en Londres un parcial de 250 toneladas de maíz, entrega en marzo-abril, para ésta, al precio de 44 chelines 9 peniques el quarter.

BOLSA DE MONTEVIDEO

MONTEVIDEO, marzo 18. — En la única rueda efectuada hoy en el mercado de valores, se negociaron estos papeles para los que la clausura tuvo estas cotizaciones:

Títulos Hipotecarios de la serie P. a 87.60.

Deuda Interior, a 99.50.

Movimiento del puerto

MONTEVIDEO, marzo 18. — En el puerto de ésta hubo hoy el siguiente movimiento de vapores:

Entraron: Aymeric, de Cornel, Siddons, de Liverpool, Liger, de Burdeos, Woodburn, de Gulport.

Salen: Cabo Corrientes y Ciudad de Buenos Aires.

INTERIOR

BOLSA DE COMERCIO

Unica rueda

Cédula Hipotecaria Argentina de 6 o|o. antigua emisión, al contado: 1.000, a 93.10.

Cédula Hipotecaria Argentina de primera serie, nueva emisión, al contado: 1.000, a 93.90.

Cédulas nacionales de la serie K, para marzo 20: 5.000, a 86.40.

Id. de la serie L, al contado: 10.000, a 94.60.

Obras de saneamiento de La Plata, para marzo 20: 26.000, a 76.

Empréstito de conversión de 2 1|2 o|o, serie A, al contado: 18.000, a 30.80.

Campos y Quebrachales Puerto Sastre (oro), al contado: 200, a 3.

Id. para marzo, 1.000, a 3.

Banco de la Provincia de Buenos Aires, para marzo 20; 100, a 105.

Banco El Hogar Argentino, certificados 80 o|o, a lcontado: 20, a 160.

DEMANDA Y OFERTA DE TITULOS

En la Bolsa de Comercio se solicitaron en compra los títulos y acciones que se expresan al pie:

Deuda Interna de Mendoza, Marina Mercante Argentina, Club Mar del Plata, The River Plate Quebracho, Petróleo Golfo San Jorge, Nafta Comodoro Rivadavia, Bilz Banco Industrial Argentino, Depósitos del Banco Francés, Letras de Tesorería de la Municipalidad, Constructora Nacional La Franco Argentina, Colonia Alvear, Compañía General Pobladora, Salinas Hnos (fábrica de bolsas), Nuevo Banco Italiano, Mercado de Abasto Proveedor, La Mundial (seguros), Obligaciones del Banco Popular Argentino, Club Mar del Plata, La Propiedad, Compañía General de Fósforos, La Clara (molinos).

Se ofrecieron en venta:

La Estrella (seguros), Banco Francés, Banco El Hogar Argentino, Compañía de Grandes Hoteles de Mar del Plata, El Diario Español, Compañía Sud Americana de Billetes de Banco, Compañía Sud Americana de Tierras y Construcciones, Compañía Vitivinícola de Río Negro, La Vasconga da, Banco de Italia, Talleres Metalúrgicos, Talleres La Unión, Banco del Comercio (en liquidación), La Edificadora.

MERCADO DE CEREALES A TERMINO DE ROSARIO

Unica rueda

Maíz: para junio 400 toneladas a $ 4.65.

Lino: para mayo, 100 toneladas a $ 11.45.

Precios de ajuste

Trigo: entrega en marzo a $ 8.10; en abril, a $ 8.15; en mayo, a $ 8.20; en junio, a $ 8.30; disponible, a $ 8.10.

Maíz: entrega en mayo, a $ 4.65; en junio, $ 5; en julio, a $ 5.

Lino: entrega en marzo, a $ 11.30; en abril, a $ 11.35; en mayo, a $ 11.40; disponible, a $ 11.30.

MERCADO DE CEREALES A TERMINO DE BUENOS AIRES

Unica rueda

Trigo: para mayo, 200 toneladas a $ 8.41.

Maíz: para julio, 200 toneladas a $ 5.

Precios de ajuste

Trigo: entrega en marzo, a $ 8.30; en abril a $ 8.35; en mayo, a $ 8.40; en junio, a $ 8.50; en julio, a $ 8.60; disponible, a $ 8.30.

Maíz, entrega en mayo, a $ 5; en junio, a $ 5; en julio, a $ 5.

Lino: entrega en marzo a $ 11.60; en abril, a $ 11.70; en mayo, a $ 11.80; disponible, a $ 11.60.

Registro de contratos

En la oficina de ajustes del Mercado de Cereales a Término, se anotaron hoy estos contratos:

Trigo: para abril, 2.800 toneladas, a $ 8.75; para mayo, 2.000 id. a $ 8.80; para junio, 800 id. a $ 8.80; para julio, 200 id. a $ 8.90.

Maíz: para mayo, 200 toneladas a $ 5; en total, 1.600 toneladas.

Desde el 1.° del corriente los diversos contratos registrados suman 33.600 toneladas.

BOLSA DE CEREALES DE ROSARIO

Cotizaciones oficiales

Trigo, 79 kilos	$	8.20
Trigo 79 kilos	„	7.90
Lino	„	11.20
Maíz	„	4.55